ПРОЛЕТАРИИ ВСЕХ СТРАН, СОЕДИНЯЙТЕСЬ!

ЛЕНИНСКИЙ ПУТЬ

ОРГАН ШУРЫШКАРСКОГО РАЙОННОГО КОМИТЕТА КПСС И РАЙСОВЕТА ДЕПУТАТОВ ТРУДЯЩИХСЯ ТЮМЕНСКОЙ ОБЛАСТИ

Год издания 26-й.
1969
НОЯБРЬ
12
Среда
№ 92 (2415)

НА ЛЕНИНСКОЙ трудовой вахте

НЕПЛОХИЕ РЕЗУЛЬТАТЫ

Продолжают поступать сведения о достижениях тружеников района на предоктябрьской трудовой вахте.

Как сообщил в беседе с нашим корреспондентом председатель Мужевского рыбкоопа т. Черемисов М. Т., коллектив работников рыбкоопа встретил праздник хорошими результатами. Так, план 10 месяцев этого года по товарообороту выполнен на 101,1 процента, продано населению товаров на 2 миллиона 433,6 тысячи рублей. На 112,4 процента выполнил план и общепит.

Каждому магазину рыбкоопа устанавливаются планы по товарообороту, паенакоплению и кооперированию. И большинство продавцов справилось со всеми этими заданиями прошедших десяти месяцев.

Продавцы раймага Галанова П. Г. и Филиппова А. В. выполнили план товарооборота на 110,8 процента. Коллектив продавцов магазина № 1—зав. Т. Е. Соболева—на 112 процентов, магазина № 2—зав. А. Г. Конева—на 105,5.

Справились с планами хозмаг и книжный магазин—продавцы Терентьев А. Г. и и Конева А. С. Не отстали от своих „райцентровских" коллег продавцы Некрасова Н. Т.—Васяхово—на 104,8 процента, Рычапова З. Х.—Овгорт—на 105,5.

Неплохо потрудились и пекаря. Так, в Мужах в октябре было выпечено 45 тонн хлеба, а больших нареканий на качество его не было.

Сейчас работники прилавка трудятся над тем, чтобы успешно выполнить плановые задания этого года и прийти к юбилею вождя с новыми успехами в труде.

СВОДКА

о вылове рыбы по гослову и совхозам Шурышкарского района на 10 октября 1969 года (в центнерах)

Наименование участков и совхозов	За ноябрь	За IV квартал	С начала года	Участие рыбаков
Лопхаринский	—	665	2705	21
Горковский	—	—	—	—
Азовский	18	136	1081	8
Мужевский	6	17,0	201	10
Шурышкарский	29	240,0	2291	25
Итого по гослову	53	1058	6278	64
Мужевский совхоз	17	309,0	2807	20
Горковский совхоз	—	234,0	844	15
Итого по совхозам	17	543,0	3651	35
Всего по району	70	1601	9929	99

ИЗВЕЩЕНИЕ

О СОЗЫВЕ IV СЕССИИ РАЙОННОГО СОВЕТА

На основании статьи 85 Конституции РСФСР исполком районного Совета депутатов трудящихся принял решение созвать четвертую сессию районного Совета двенадцатого созыва 20 ноября 1969 года в с. Мужи в 10 часов утра в парткабинете РК КПСС. На рассмотрение сессии выносится следующий вопрос:

О состоянии социалистической законности в районе и мерах по ее укреплению.

Исполком районного Совета обращается к трудящимся района с просьбой принять активное участие в подготовке сессии, прислать в райисполком свои предложении и замечания.

Активно работают депутаты

Владимирская область. Активно работают постоянно действующие комиссии Вербовского поселкового Совета. Депутаты помогают в организации деятельности предприятий торговли и бытового обслуживания, школ и детских учреждений, участвуют в благоустройстве поселка и охране природы.

На снимке: депутаты поселкового Совета, члены постоянно действующей комиссии торговли, общественного питания и бытового обслуживания (справа налево) Н. Воронцова, А. Липкина, Н. Филина проверяют работу продовольственного магазина «Рассвет». Крайний слева—заместитель директора магазина А. Кукушкин.

Фото Н. Акимова.

Фотохроника ТАСС.

● *В райкоме КПСС и райисполкоме*

Победители—горковчане

Бюро райкома КПСС и исполком районного Совета депутатов трудящихся, рассмотрев итоги социалистического соревнования работников сельского хозяйства и рыбной промышленности района в III квартале 1969 года, среди совхозов признали победителем соцсоревнования совхоз „Горковский" (директор совхоза тов. Хозяинов П. Ф., секретарь парторганизации тов. Ануфриев И. А., председатель рабочкома профсоюза тов. Кугаевский М. Ф.). Коллектив этого совхоза планы III квартала этого года по продаже мяса государству выполнил на 220 процентов, молока—на 113,1 процента.

Среди отделений совхозов и рыбоучастков по добыче рыбы признан победителем соцсоревнования Лопхаринский рыбоучасток (бывший начальник рыбоучастка тов. Суменков Г. П., секретарь парторганизации тов. Голубев В. В., председатель цехового комитета профсоюза тов. Конев Ф. А.). Этот рыбоучасток план рыбодобычи III квартала выполнил на 106,9 процента, производительность труда составила 28 центнеров на рыбака при высоком качестве сдаваемой рыбы.

Отмечена хорошая работа в третьем квартале Азовского рыбоучастка (начальник рыбоучастка тов. Липатников Д. И., секретарь парторганизации тов. Елескин Ф. К., председатель цехового комитета тов. Бухарин А. М.). Здесь план добычи рыбы в III квартале выполнен на 184 процента, производительность труда составила 25,4 центнера на рыбака.

Вместе с тем при подведении итогов соцсоревнования была отмечена слабая работа совхоза „Мужевский" (директор совхоза тов. Гальстер О. Н., секретарь парторганизации тов. Глебов М. М., председатель рабочкома тов. Терентьев Т. М.). Здесь план продажи мяса выполнен в III квартале лишь на 90 проц. молока—на 71,6 проц.

● КОРОТКО

10 ОКТЯБРЯ в райцентре состоялось торжественное собрание, посвященное Дню советской милиции. С докладом выступил начальник райотдела внутренних дел тов. Соболевский И. М. Ряду работников отдела за хорошую работу были вручены денежные премии, объявлены благодарности.

* * *

СОСТОЯЛСЯ пленум районного комитета ДОСААФ. В связи с выбытием членов его были рассмотрены организационные вопросы. Председателем райкома ДОСААФ избран т. Андросов А. А., заместителем—Филиппов Н. До 1 декабря этого года решено во всех первичных организациях ДОСААФ района провести отчетно-выборные собрания, на которых наметить пути резкого улучшения работы ДОСААФ и военно-патриотического воспитания молодежи.

* * *

КАК и в прошлые годы, на зимний период в район будут выполняться рейсы самолетов. Ежедневно можно прилететь из Салехарда через Мужи и Горки и обратно, а по вторникам, четвергам и субботам—из Салехарда через Шурышкары в Мужи. Кроме того, по вторникам и субботам, после подготовки посадочной площадки в Овгорте, туда из Мужей будет также выполняться рейс.

Северо-западный район Челябинска—место массового жилищного строительства. В январе сюда приехали первые новоселы, а сейчас здесь проживает уже около 10 тысяч человек. Строятся и предприятия культурно-бытового назначения. Вступили в строй продовольственный магазин, столовая, парикмахерская, приемные пункты по ремонту обуви, часов, телевизоров, радиоприемников, химчистки.

На снимке: новый жилой массив Челябинска.

МОСКВА. В этом двухэтажном доме, который находится в глубине Кузьминского парка, летом 1894 года жил у своей сестры А. И. Ульяновой-Елизаровой В. И. Ленин. В то время он заканчивал работу над книгой «Что такое «друзья народа» и как они воюют против социал-демократов?»

В 1967 году по инициативе старых коммунистов Ждановского района здесь был открыт Музей революционных, боевых и трудовых традиций Ждановского района.

За один только год музей посетило около 50 тысяч человек.

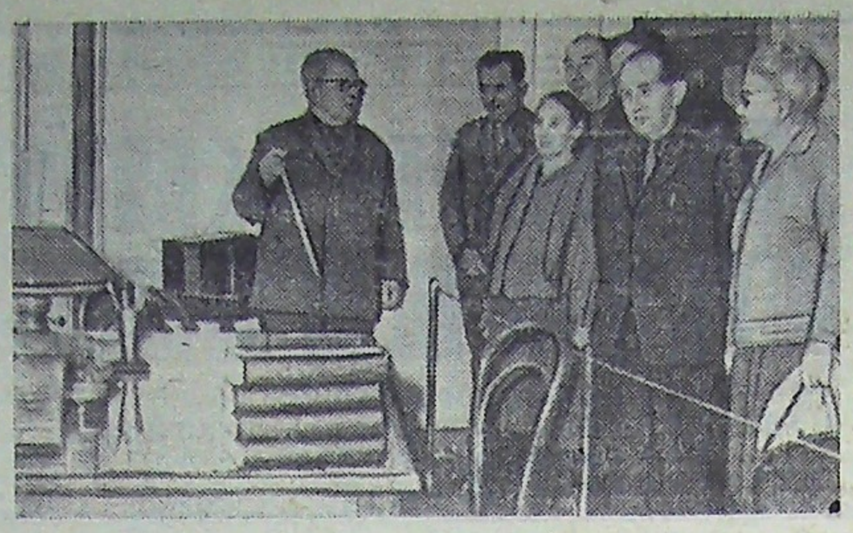

На снимке: экскурсанты в комнате В. И. Ленина. Фото Э. Евзерихина. Фотохроника ТАСС.

ШКОЛЬНАЯ ЖИЗНЬ

Вот так мы живем

Мне хочется рассказать о жизни и интересных делах своего класса. Учусь я в седьмом классе Азовской школы. Коллектив у нас небольшой, всего семнадцать человек, но мы живем дружно.

Второй год у нас работает классным руководителем Мальковская Тамара Николаевна. За это время мы прочли много интересных книг: Неверли „Парень из Сальских степей“, В. Титова „Всем смертям назло“, И. Белякова „Это было на Кубани“, Аргутинской „Таня Саломаха“, провели сборы: „Пионеры-герои“, „Смотри другу в глаза и говори правду“, „Так держать“. Весело прошел пионерский огонек „Дружба“.

А в этом году была интересная встреча с участником Гражданской войны Ильиным Дмитрием Николаевичем. Мы готовились к этому сбору все. Разучивали песни: „Мы кузнецы“, „С чего начинается Родина“. Галя Пасечник подготовила стихотворение Жарова „Речь В. И. Ленина на III съезде комсомола“. Все пришли нарядные. Подготовили и сюрприз для нашего гостя — дедушки Димы, как все его ласково называют. Ведь мы шефствуем над их домом и являемся частыми гостями у них.

И вот тринадцать часов. Пришел наш дедушка. Мы его встретили. Затем по команде Гали Ларионовой все выстроились. Звучный голос Гали возвестил:

— Раз, два!

Все ответили:

— Три, четыре!

— Три, четыре!

— Раз, два!

— Это кто шагает в ряд?

— Наш Гайдаровский отряд!

И далее зазвучала песня: „Гайдар шагает впереди“. Торжественность была во всем.

Сбор начался. Тамара Николаевна, наша классная руководительница, предоставила слово Дмитрию Николаевичу. Он поведал нам историю своей жизни, рассказал о трудностях становления Советской власти в Сибири, о своей встрече с легендарным Лазо. А ребята спели его любимую песню „Мы — кузнецы“. А потом — сюрприз. Мы приняли дедушку Диму в почетные пионеры. Галя Пасечник под дружные аплодисменты ребят повязала ему красный галстук. Дмитрий Николаевич сразу помолодел. Мы еще спели песни и рассказали стихи. Но расходиться не хотелось. Все оставались на местах, Дмитрий Николаевич был с нами. Он подозвал к себе: „Дорогие ребятки! В каких прекрасных условиях вы живете, для вас создано все. Нам было труднее! Учитесь хорошо и помните, что эту жизнь завоевали для вас ваши дедушки и бабушки, отцы, братья! Живите и учитесь, как завещал Ленин“.

Потом мы его все вместе провожали. После этого сбора осталось много впечатлений, долго не могли разойтись, все говорили. Вот так мы живем.

ЕВГЕНИЯ ЛЮДА, ученица 7 класса Азовской восьмилетней школы.

ПУТЕВЫЕ ЗАМЕТКИ

К. ПЭТАР

На склонах речки Антипаю

(Окончание. Начало в №№ 89, 90)

3. РАЗГОВОР ВОКРУГ ПЕЧКИ

Мы только что вернулись с места просчета оленей. К вечеру значительно похолодало, и поэтому в пути изрядно продрогли. Единственное спасение — это у дышащей жаром железной печки. Вокруг печки расположились взрослые и дети. Рядом со мной Ляпа и Реп. Они довольны, что их обдает теплом, и, поглядывая на хозяев, ластятся.

Разговор о печках для оленеводов заводит Василий Серафимович:

— А почему бы не создать печки с батарейным обогревом? Ведь заманчивая идея. У Михаила Васильевича — бригадира оленстада — более практические мысли:

— Я не знаю, с батарейным или безбатарейным обогревом, но хорошие печки нам нужны. Эти печки нам давали в прошлом году, и уже нужны новые. Надо бы делать печи для зимних условий из толстого железа.

Кто-то из сидящих вокруг печки продолжает: — Конечно, в зимних условиях необходимо печки делать для оленеводов из толстого железа или даже чугунные. Такие печи прочнее и долговечнее. Говорят, что в нашем же районе есть подобные печи, даже с духовкой...

Наш разговор подходит к концу. Оленеводы просят передать дирекции совхоза: „Проявлять больше заботы о труде, отдыхе и быте оленеводов“.

* * *

В этих небольших заметках автор не намеревался поднять все проблемные вопросы, которые имеются в работе с оленеводами, их культурным обслуживанием. Думается, что руководители совхозов, рыбозавода, в связи с осенней инвентаризацией и забойкой оленей, более глубже вникнут в труд и быт оленеводов, наметят конкретные мероприятия по дальнейшему улучшению развития оленеводства в районе и по успешному выполнению обязательств в честь 100-летия со дня рождения В. И. Ленина.

Израильские агрессоры продолжают бесчинствовать на оккупированных ими арабских территориях.

На снимке: израильские солдаты ведут под конвоем жителей иорданского города Хеврон.

Фото ЮПИ — ТАСС.

НАУКА И ТЕХНИКА

ЭЛЕКТРОСТАНЦИЯ В КОСМОСЕ

Уникальная «коллекция» химических источников тока демонстрируется в павильоне «Электротехника» на ВДНХ СССР.

Вот, например, крошечная серебристая таблетка. Размеры этой батарейки настолько малы, что она свободно встраивается в ручные часы вместо пружинки, и они ходят целый год, не требуя завода. А рядом — микроаккумуляторы, поддерживающие ритм работы сердца, и другие разнообразные источники тока, которые применяются во всех отраслях народного хозяйства.

Особенный интерес вызывают у посетителей „космические электростанции“ — аккумуляторы, используемые в космической аппаратуре. Химические батареи типа 3х12 КНГ-28С, состоящие из герметичных кадмий-никелевых элементов, располагаются в орбитальном отсеке межпланетных автоматических станций. Они предназначены для питания радиоаппаратуры во время полета. В космосе аккумуляторы заряжаются от солнечных батарей. А в аппаратах, которые, отделившись от орбитального отсека, опускаются на планету, работают две другие батареи — 6КНГ-28С. Оба типа батарей использовались на станциях „Марс“, „Венера“, „Зонд“.

УГОЛОК ПОЭЗИИ

М. Шульгин

ОТЕЦ

Я так горжусь своим отцом —
охотником и рыболовом:
он у Невы в сорок втором
стоял в равнении суровом...

Осталась за спиной тайга,
но, как в тайге, под свист метели,
отец мой лютого врага
держал на снайперском прицеле!

Он бил врагов не в бровь,
а в глаз,
как серых белок на охоте,—
недаром помнят и сейчас
отца товарищи по роте..

Я не забыл, как в старый чум
вернулся он из Ленинграда:
лицо, серьезное от дум,
и на груди блестят награды.

Он снял шинель и сапоги
и мне сказал:
«Сынок, мы снова
охотники и рыбаки —
и грех теперь желать иного.»

И я горжусь отцом своим,—
не зря, как он, я стал солдатом,
Мы —
дети воинов —
храним
наш мир, спасенный в сорок
пятом.

Свой долг исполним до конца,
какие б ветры нас ни гнули:
в мишени попадают пули,
а песни — в добрые сердца!

Перевел с хантыйского языка
Сергей Мпацаканян.

ЗИМНИЙ ЛЕС

Мой густой березник,
мой кедрач дорогой,
ваши лани, как белые зайцы,
под снегом,—
под подошвами хрустнет ледок
молодой,
и сольется мой белый простор
с белым небом...
А рванет ветерок —
шапки с веток слетят.
Спят кедровые корни в обнимку
с туманом,
Как ты, лес мой, высок,
как ты строен, мой брат!
Расплескалась зеленым тайга
океаном...
Я скитался без устали
в милом лесу,
появились олени вдруг передо
мною...
Ты мне нарты послал:
«Друг, садись, подвезу...» —
три рогатые бури рванулись
стрелою!

ТРОПИНКА

Деревушку на карте отметить забыли:
летом — в травах по пояс, зимою — в снегу.
В час, когда я родился, бураны завыли,
заметая своими хвостами тайгу...

А когда задымилось над сопками лето,
в травы росы ложились, как бусы звени,
и тропинка вела из деревни к рассвету —
и в таинственный мир выводила меня.

Я по этой тропинке ходил за песцами
на охотничьих лыжах
по отцовской лыжне —
мир лизал мне ладони и щеки ветрами —
и не знаю с тех пор полотенца нежней!

За спиною остались и кедры, и ветры,
и уральское солнце остыло в глазах,
но дорога, которой иду я по свету,
началась с той тропинки в родимых лесах.

Редактор П. Филиппов.

с. Мужи, типография управления по печати Тюм. облисполкома.