К Дню работника торговли
2 - 3

“Лылн Йинк” (ханты приложение)
5 - 6, 11 - 12

Муниципальное бюджетное учреждение общественно-политическая газета

Северная Панорама

Основана 8 сентября 1940 года
Выходит по субботам

№ 30 (6898)
28 июля 2018 г.

"Пока силы есть, буду рыбачить!"

Леонтий Иванович Нензелов посвятил рыбодобыче почти 60 лет

Фото Татьяны Паршуковой.

Современные социологи утверждают, что для полного психологического комфорта человеку необходимо менять место работы не реже, чем раз в пять лет. Дескать, только так можно избежать рутины, профессионального и творческого застоя. Занимательная точка зрения и, вполне возможно, в ней есть своя доля истины. Интересно, правда, что говорят те самые социологи о тех, кто годы и десятилетия отдаёт любимому делу? О таких, как рыбак Леонтий Иванович Нензелов. Его трудовой стаж - 32 года но, даже с выходом на пенсию, он не оставляет промысел.

Родился Леонтий Иванович 13 февраля 1944 года в деревеньке Вершина-Войкар. Много поколений семьи, в том числе и отец мальчика, были рыбаками. Потому с малых лет к рыбалке приучали и детей: сначала будучи "на подхвате" у взрослых, а с десятилетнего возраста справляясь с лодкой и сетями самостоятельно.

В положенное время мальчишку отдали в школу-семилетку. Первые два класса отучился в Мужах, потом в селе Восяхово, потом снова вернулся в Мужи. Шёл седьмой - последний - год обучения, когда всех ребят отпустили на весенние каникулы домой. Но в школу Леонтий уже больше не вернулся: отец наказал дальше не учиться, выходить на рыбалку.

- Окончил бы школу, сдал экзамены, можно было куда-нибудь поступить, - рассуждает Леонтий Иванович, тут же осекаясь, - хотя вряд ли, всё равно рыбаком бы стал!

Продолжение на 4 стр.

Уважаемые работники торговли, бытового обслуживания и жилищно-коммунального хозяйства Шурышкарского района!

Поздравляю вас с профессиональным праздником!

Ни одна из профессиональных дат не объединяет столько сфер нашей жизни как этот праздник. Нет другой отрасли, которая была бы так же тесно связана с обеспечением комфортной жизни в домах, жизнедеятельности предприятий и учреждений. Поэтому ваша профессиональная деятельность - это не только огромный объём работ, но и тяжёлый груз ответственности.

Сегодня мы настолько привыкли к коммунальным благам, что не задумываемся, чьим трудом в наши дома приходят вода, тепло, чьим трудом прокладываются дороги, озеленяются улицы.

Благодаря стараниям работников торговли жители и гости района получают возможность приобретать все необходимые товары повседневного спроса и длительного пользования, качественные продукты питания.

Безусловно, впереди много работы, ведь потребности людей непрерывно растут. Необходимо развивать в районе сервис торговых точек, систему бытового обслуживания. Это важно с точки зрения повышения качества жизни людей. Убежден, что реализуя богатый потенциал, вы выйдете на новый уровень созидательных свершений.

Желаю вам стойко противостоять трудностям, справляться с любыми капризами погоды, с оптимизмом встречать каждый день. Здоровья, благополучия, новых успехов на благо Шурышкарского района!

Глава муниципального образования Шурышкарский район А.В. Головин.

крупным планом

Пекарь - профессия непростая

Кто в селе - самый главный человек, заменить которого сложно, а порой и невозможно? Мало, кто догадается, но это пекарь. Как-то летом в Горках среди населения пошли недовольства: хлеб в магазине "Кристалл" недопеченный, внутри - просто сырой, и булочки, любимые всеми жителями села, не такие как всегда. Оказалось, штатный пекарь магазина Светлана Ларионова на несколько дней взяла отпуск, и её заменяет ещё неопытная помощница.

В Горковском магазине-пекарне "Кристалл", в народе именуемом "совхозным", так как принадлежит муниципальному сельхозпредприятию "Мужевское", Светлана Филипповна Ларионова трудится второй год. До этого работала в пекарне Горковского потребительского общества, общий стаж около 14 лет.

- Светлана Филипповна - работница добросовестная, высококлассная: и хлеб у неё выходит хороший, и кондитерские изделия вкусные, народ быстро разбирает, - рассказывает заведующая магазином "Кристалл" Антонина Заломова. - Работает она в паре с Ириной Якубовой, посменно. Приходит на работу каждая работница к пяти - шести часам утра, до двух часов одна выпекает хлеб, а с двух часов приходит вторая напарница и вместе они выпекают кондитерские изделия. Вначале пекари выпекали по 40 булок за смену. У нас печь одна, поэтому были ограничения. Сейчас нам обещают ещё одну печь поставить, тогда будем выпекать гораздо больше хлеба.

Особенно любят покупатели кондитерские изделия. Есть такие любители сдобы, которые приходят именно к трём-четырём часам дня, когда булочки, ватрушки и пицца как раз горячие.

Как рассказала Светлана Филипповна, и белый хлеб, и сдобу они пекут из муки высшего сорта, а серый хлеб - из ржаной муки. Чтобы понаблюдать за процессом выпечки хлеба, мне пришлось поприсутствовать в пекарне, соблюдая все меры гигиены и предосторожности. Процесс этот несложный, но требует аккуратности и умения обращаться с печью. Всех особенностей я не расскажу, потому что у каждого пекаря есть свои маленькие секреты.

На столе в пекарне лежит раскрытая тетрадь, где пекарь записывает, сколько чего замешано и в каком количестве. А на стене висит Приказ, где указано: "Об утверждении калькуляции на хлеб 1 сорта весом 750 граммов...." за подписью директора МСП "Мужевское" и ознакомленных лиц, на случай, если пекарь "забудет". Светлана Филипповна, отвешивая на электронных весах каждую порцию теста, поясняет, что на 750 грамм буханки хлеба в форму кладётся 870 грамм теста - разница идёт "на упёк".

Далее формы с тестом помещаются в расстойный шкаф, где температура плюс 50 градусов по Цельсию. Здесь тесто поднимается. А дальше начинается профессиональное "колдовство": до какой температуры нужно нагреть печь, прежде чем поставить в неё формы с поднявшимся тестом, сколько нужно выдержать в открытой печи эти формы, прежде чем закрыть печь. Для помощи пекарю печь снабжена таймером: сколько и при какой температуре нужно выпекать хлеб. Но, как делится секретом Ларионова, "нужно чувствовать готовность выпечки по запаху"! А затем, даже вынимая готовые буханки хлеба из печи, она внимательно оглядывает хлеб с боков - готов ли?

Это - о белом хлебе. А как готовится серый хлеб и особенно - сдоба, для этого мне и газетного материала не хватит, чтобы описать все тонкости, а их, поверьте, немало. После этого даже я, умудрённый жизненным опытом "и жнец, и швец, и на дуде игрец" стал с ещё большим уважением относиться к труду пекаря и с удовольствием покупать всеми любимые булочки и ватрушки.

Николай Письменный.
Фото автора.

Торговля - их призвание

Работники магазина № 3 Горковского потребобщества не изменяют своей профессии

Среди торговых точек Горковского потребобщества магазин №3 пользуется у горковчан повышенным вниманием, а продукция этого магазина - неизменным спросом. Ведь это центральный продуктовый магазин села, где всегда имеется свежий хлеб и выпечка: булочки, ватрушки, пирожки с ливером, картошкой, капустой и беляши с мясом. Всегда в наличии и мясная, колбасная продукция, овощи, фрукты. Здесь вас обслужат лучшие продавцы Горковского потребобщества: Нина Попова (общий стаж - 22 года), Ольга Молданова (более 10 лет в ПО).

- Много лет работает заведующей нашей пекарней Александра Пахомова, - рассказывает заведующая магазином №3 Инна Рабейко. - Всегда во всём поможет по обслуживанию наш рабочий Михаил Серёдкин, почти всю жизнь в Горковской кооперации уборщица Светлана Сотруева.

Торговля - это наше призвание, может сказать о себе каждый сотрудник этого магазина.

- Я хочу от души поздравить всех работников Горковской потребкооперации с профессиональным праздником и пожелать всем здоровья, счастья, успешной работы? - пожелал председатель совета Горковской потребительской кооперации Владимир Фадеев.

Николай Письменный.
Фото автора.

Лучшие работники Горковской потребительской кооперации: уборщица Светлана Сотруева, рабочий Михаил Серёдкин и заведующая пекарней Александра Пахомова

Даёшь тюменскую продукцию!

На Ямале открываются торговые представительства Тюменской области

Торговые представительства Тюменской области откроются на Ямале и в Югре. Об этом рассказал временно исполняющий обязанности губернатора Тюменской области Александр Моор. Представительства помогут продвижению еще большего ассортимента тюменских сельскохозяйственных товаров на северные рынки.

Однако начинать с чистого листа не придется - ямальцы хорошо знакомы с продукцией тюменского АПК. Продовольственные выездные ярмарки уже четыре года радуют северян качественной и вкусной едой. Только в этом году до сезона летних отпусков с успехом прошли шесть таких ярмарок, а осенью тюменцы готовы вернуться на Ямал со свежим урожаем. Записывайте, что искать на прилавках - мясо, рыбные пресервы, копчености, овощи, молочные продукты, рапсовое масло и кондитерские изделия. Отдельно стоит выделить тюменскую картошку, ее в огромном количестве производит компания "КРиММ", обладатель самого большого картофелехранилища в России на 74 тысячи тонн.

При этом, ямальцы, покупая тюменские товары, помогают развиваться и своей экономике. К примеру, тюменский рыбный завод "Эра моря" треть своего сырья получает с севера. Часть готовых деликатесов попадает на столы ямальцев. После продажи своей продукции, полученные средства "Эра моря" направляет на покупку ямальской рыбы. Получается, тюменские товары - не только тюменские, они еще и наши ямальские. А продовольственная ярмарка - это возможность заработать как тюменскому, так и ямальскому бизнесу. Кроме того, ямальским предпринимателям компенсируют ГСМ и другие траты по межрегиональной программе "Сотрудничество". В 2017 году восемь предприятий Ямала получили 31 миллион рублей.

Производимые на юге продукты востребованы во многих регионах России, но предпочтение в этом вопросе тюменцы все же отдают северным соседям. У правительства Тюменской области есть дорожная карта по расширению не только сферы присутствия своих товаров на Ямале, но и их ассортимента.

В 2018 году в Тюменской области реализуется несколько крупных проектов, в том числе и аграрные с общим объемом инвестиций более 20 млрд рублей. Это молочно-товарные фермы, заводы по переработке и тепличные комплексы. Масштабную модернизацию проводят и уже действующие птицеводческие хозяйства области. Так, в "ПРОДО Тюменский бройлер" планируют через три года построить шесть новых птичников и реконструировать инкубатор. Почти вся продукция компании реализуется в Тюмени, Югре и на Ямале. Будет она представлена и через торговые представительства. Именно они в округах помогут выйти на северный рынок и небольшим производителям юга региона. Значит, выбор у ямальцев с каждым днем будет больше.

По информации ИА "Север-пресс".

"Пока силы есть, буду рыбачить!"

Леонтий Иванович Нензелов посвятил рыбодобыче почти 60 лет

Окончание, нач. на 1 стр.

А дома в это время так нужна была помощь! Отец-инвалид болел, мучился со спиной. Квалифицированных врачей в то время было немного, потому помочь главе семейства не смогли, вырос горб. Сильно страдал папа, прожил лишь до шестидесяти. Мама пережила отца на десять лет. Детей в семье родилось пятеро, трое умерли в раннем возрасте. Остались только сын и дочь Елена.

Так стал шестнадцатилетний Леонтий профессиональным рыбаком. Начинал свой трудовой путь ещё в колхозе "Путь Ленина".

- Было, конечно, непросто, - вспоминает Леонтий Иванович. - Моторов не было, плавали на гребях. От Вершина-Войкар до летнего рыбацкого стана Тапсы-горт добирались несколько суток. Сети были простые, фельтикосовые. Их вечером поставишь, утром снимешь и сушишь, иначе сгниют. Современные же, капроновые сети, дней 5-6 могут в воде стоять и ничего с ними не будет.

За долгие годы работы, конечно, бывало всякое: и ветра сильные промыслу мешали, шторма, зимой рыбаков сильный мороз одолевал. Но план выполняли всегда, а нормативы, к слову, тогда были побольше нынешних.

- У нас в совхозе висел плакат: "Каждый рыбак должен поймать 120 центнеров!", - вспоминает Леонтий Иванович. - То есть 12 тонн, а мы больше ловили! Тогда и лимитов никаких не ставили - сколько можешь, столько лови и сдавай!

В один из особо удачных годов Леонтию Ивановичу удалось сдать рекордное количество рыбы - 32 тонны! Тогда за выдающийся результат работы его наградили орденом "Знак Почёта".

- Зима была в тот год очень холодная, - вспоминает рыбак. - Река местами промёрзла до дна, образовывались заморы. Рыбы было так много, что её буквально черпали из воды. Такой улов только раз в 100 лет случается.

Были помимо той значимой награды и другие - значки "Ударник пятилетки", "Ударник коммунистического труда", юбилейные медали, почётные грамоты, дипломы, звание "Лучший рыбак", а главное - всеобщее признание коллег и руководства. Помимо трудовой деятельности удавалось вести и коммунистическую работу. Несколько раз Леонтий Иванович выезжал на окружные совещания в Салехард и Тюмень. В одну из таких командировок произошло знакомство с Романом Ругиным, в то время директором Восяховской школы.

С женой же своей или как ласково называет супругу Леонтий Иванович - "хозяйкой", познакомился в Ямгорте. Для Дарьи Алексеевны эта деревня - родина, молодой человек приехал туда погостить у родственников. В семье родилось пятеро детей. Сейчас старшая дочь Галина живёт и работает в городе Тарко-Сале, остальные - Александр, Алёна, Светлана, Татьяна - в Мужах.

- Всех детей смогли поднять на ноги, всем дали образование! - не без гордости отмечает рыбак.

И в этом, конечно, огромная и неоценимая заслуга обоих родителей. Жаль лишь то, что дело поколений никто из детей продолжать не стал. Единственный сын после школы пять лет отработал рыбаком, потом решил поступать и получить медицинское образование, теперь работает врачом-эндокринологом Мужевской ЦРБ. Приемником знаний и опыта заслуженного промысловика стал внук Максим. Он уже семь лет трудится рыбаком на Шурышкарском рыбоучастке Горковского рыбозавода. Работают с дедом в слаженном и дружном тандеме.

- Наверно, уйдёт скоро, семья у него в Мужах, - сетует Леонтий Иванович.

Максим же с прогнозами старшего родственника соглашаться не спешит, хотя признаёт, что работа эта не из лёгких. Ещё в раннем детстве дедушка обучил его премудростям рыбной ловли.

- Помню, выезжаем на рыбалку, а я лежу в "бардачке", то есть в носу лодки, - со смехом рассказывает Максим. - В четыре утра каждый день вставали, спать очень хотелось.

Сегодня у Леонтия Ивановича и Максима стоит больше тридцати сетей. В этом году на летние угодья, вблизи рыбацкой деревни Тун-лор, приехали поздно, уже во второй половине июля. Старшие Нензеловы были в Харповском профилактории, лечились и отдыхали. Меньше чем за неделю работы сдали порядка двух тонн рыбы. Вот и в день, что мы приехали в гости, Максим повёз на плавучий холодильник почти триста килограммов "живого серебра".

- Ловим налима, щуку, язя, сырка, пыжьяна, окуня. Иногда попадаются хариус и таймень, - рассказывает Леонтий Иванович. - Муксуна и нельмы - самой ценной рыбы - не стало.

Жаркая погода нынешнего лета лишь добавляет хлопот рыбакам. В особо знойные дни одной проверкой сетей в сутки уже не обойтись, рыба дохнет в сетях, жабры белеют, такую на холодильник не примут. Приходится выезжать дважды. Ещё одна "головная боль" этой трудолюбивой семьи - прохудившаяся крыша избушки. В ней за зиму образовались внушительных размеров щели и дыры, потому дождя здесь ждут с опаской. В прошлом году во время ливня поток воды лился прямо на стол. Мужчины с этой проблемой готовы справиться сами, только вот материалов необходимых нет. Здесь семья пробудет до конца августа, потом отправятся в родную деревню.

Леонтий Иванович уже 25 лет официально на заслуженном отдыхе. Но проститься с любимым делом до сих пор не может. И не хочет!

- Дома что сидеть? - справедливо замечает рыбак. - Мы, бывает, приезжаем в Мужи в гости, дней шесть поживём и обратно тянет. В Вершинах у нас свой дом, огород, две собаки, кошка. Там проще, электричество есть: утром включают на несколько часов и вечером до часу ночи. Здесь электричества нет, но руководство рыбоучастка обещало выделить генератор. Привыкли мы постоянно на ногах быть! Пока силы есть - буду рыбачить!

Мы уезжаем, а жизнь на этом рыболовецком песке продолжает идти привычным чередом со своими хлопотами и заботами. Вот на оставшуюся часть дня задача - переставить некоторые сети в другое место, а то уже начало их грязью забивать. А завтра? Завтра будет день, будет и рыба!

Валентина Никитина.
Фото Татьяны Паршуковой.

Лылн йӣнк

приложение на ханты языке №4 (64) июль 2018 г.

Юх хопатн касты яхсат

Кашнг тал Ёмвоош округ мувн еманг хатл - Витхон хатл поснтала. Рут мир хоятат, хантэт па охальт олангн ияха актащисат порылыты. Па там пора унты лув пилалн кимет рут хоятат ищи порылыты питсат, па мув элты ёхтылыты питсат. Щи порылыты хатлат кутн касапса верылыты питса, ёх хоятат па нэнгат ай юх хопатн каслат - хой сорашк! Хой нох питал - шитал мойлапса Ёмвоош округ куща нэ элты.

Там пуш еманг хатл па касапса верса Нефтеюганский районан. Таланг хулам хатл порылысат па кассат. Щи лота ёхатсат арсыр рут хоятат мунг Россия ловатев па па муват элты. Катсот молтас юх хопан касты хоят актащсат. Мунг Лорвоош районев элты веет энамты нявремат яхсат, щит: Лонгортов Алексей, Пугурчин Евгений, Талигин Максим, Куртямова Нелли па Талигина Ольга.

- Тунял талатн щимащь касапса лота мунг ант янгхилысув, там пуш велщи актащсув. Пумащипа ястаты утчилув мунг округ ассоциациева "Ямал-потомкам!" па департаментева по делам коренных малочисленных народов Севера ЯНАО. Лув мунгева ох миталысат щи тахая яхты, - ястал председатель Шурышкарского молодежного отделения ассоциации "Ямал-потомкам!" Тогачева Алена.

Касты па порылыты лот ёхтам хоятата этлтаса хоты па муй элты мослат юх хопат верты. Катрашк хун карты хоп антом вус, арсыр юх элты юх хопат верылысаят. Хой кал-лотатн вус, лув нохр-юх элты хопат верылыяс. Хой ёханатн па послатн велпасас, лув хоп-юх элты верас. Щимащ хоп кеные сишн хоятан утча вератла сорам тахаят элты таллытыя.

Лорвоош район энамты нявремат щикуш юр верылысат па нох ант питсат, щи уранган мойлапсаятн па пойканщап нэпекан "За волю к победе!" масаят. Папуш ат таканшак юх хопатн ловласлат па мосанг молты тахая ханаплат.

- Мунг щимащ касапсаян велщи юр верылысув. Холна еша ант хошатлув. Мунг хощяев, мунг мувевн ищи щимащ хопат мослат верты па айнайн уталлув. Мунг кутлувн па мосал касты, щи порана ныты питла хой юрангшак па папуш ищимщ касты лота киттыя, - нумасл Алексей Лонгортов. - Мунг Лорвоош мувевн, районев ловатн ищи хорпи касапса па еманг хатл мосал верты!

Ханты нявремат яма яхсат Ёмвоош мувата, ватсат хоты щита нум хантет уллат, кимет лув хорпел энамты нявремат пилан уйтантысат, потремисат. Ям нумсат пилна ёхлы ёхатсат. Лув нумаслалн - папуш ищипа молты места шитлув!

Хул велты ёх еманг хатл!

Там пуш хошам хатлат еша ёхи хащаптысат. Хув тови ус, щит урангна енгкал аснопатты тылащь соханты унты катласас. Велпасты ёх еша ронтсат. Щи кумн холаплал, хоплал, моторлал тунга-щира лэщатсыллал. Сишн там пуш хул велты ёхлув велпасты паната па куртата еша ронманшак касалсат. Лунгн рупата ищи морт арат, нетапса верман таланг семьяйт манлат. Нявремат па лунг хуват нётлат антилала-ащилала. Нэнгат хул сораллат, шумах верлат, хул вой каварлат.

Хулмет хаталн уйтлор тылащн хул велты ёх еманг хатал поснтаса. Лорвош район кущайт, леккарт па каш верты хоятат Аканьлевм куртан актащсат. Щи лотан хой ванаиншак велпасл, Асов посл, Ишвар элты, хой кум шитас ищи тохи ёхатсат.

Мет олагн велпасты ёх леккаратн ватсаят, щи юпина касапса лот па верылыса. Мойлапса ясангна кашнг хоят хойса. Мет яма велпасм ёх мойлапсаятн мойласаят. Районев куща элты благодарность нэпекан хойса Эрнст Конкин, почетный грамота нэпек ёша катлапсаллы Ольга Лонгортова. Яма велпасмал Алексей Лонгортов, лув па ишканщап нэпекан хойса Районный Дума куща нэ элты. Щи юпина хорам тэланг пасан хатчаса, каш верты лот верса. Велпасты хоятлув яма щютчисат, потремисат, хорам арат хулантсат па хой вератл - якемисат.

Пасан сурына уна пелка питм хоят кащалысем, уща версам па инщассем.

- Ма нэмем Тогачев Максим Петрович. Ултем хуват, айтелн, муй арат нумлем, хул велпасман рупатлам. Талн Асовн уллам, тови пора элты па сус унты Ишварн велпаслам. - ястал Ишвар Максим (*хорн вантaлн*), щиты лув хоятат кутн айялла. - Ма лапатъянг хут тала ванаматы питсам, ясталам, холна рупатты вератлам. Ал ултыы ант лангхалаям, щиты пора хув хащл.

- Тунял талатн Асов рыбоучастка хуллам мийлыслам. Там пуш па тохи маты утчислам, па ястасаям - нанг пенсия питсан, пирщ хоят, ант рахал нанген рупатты! Па щиканща нумасты питсам - муй верты? Хопа лэлпсам па Муши вош солхоза ёхатсам. Солхоз куща ястас документлам туты. Ма сора ёхи лэламтысам, нэпеклам туслам па рупатая вусаям. - еллы потарл Максим Петрович. - Туп енгк манм юпина хилыем па венгм пилна Ишвара матсув. Тови сыс яма велпассув, еша ялап васы па лунт нехи мощатсув. Ин па там порылыты хар унты хилием пилан кат хоятн ёхатсамн, лув манем шеек яма нётл. Хус кем хатл велпасман тонна молтас хул Муши солхоз потам хотата масман. Хул маты унты ям кут яхты, ты-тохи хус километра питал. Порайн потам хотл тэканла, щиты ки Мушия хулт маты мослат. Ма малы ипуш яхсам, ям кут, бензин ар манл. Тухл ишн ёхлы курта хуллам пилн манлам, щита лонщ-хот тайлам - тохи понлаллам.

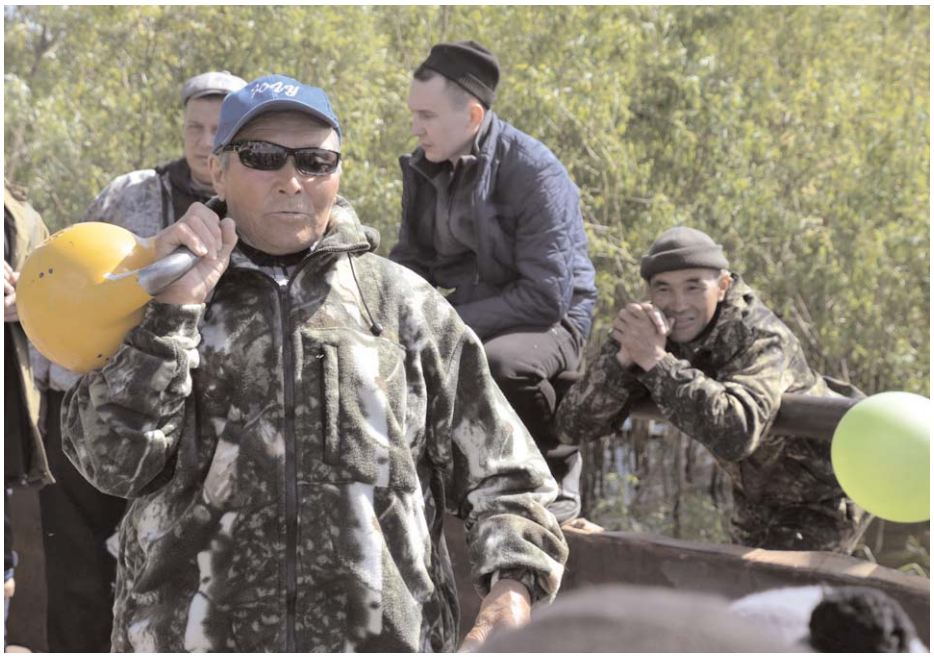

Айшак па энамты хоятата ищиты саманга рупатты мосал. Кашнг рупата ям. Молты саманга верлан-ки сора пора хащл па нанген ям.

Кат хатл хащм юпина ищи щи хоятат мойлаты мантсат кимет велпасты Васька-лор курта. Щи лотан велпасты ёх лавласман улмел. Мунг ёхаттев елпина ун баржа тувмел хата пасанат лэтот пилна опсапмел. Хой ёх ялап айсол щёхр па сарх хул ващмел па шукашука эвтмел. Потам хота хул уйман рупатл Сергей Лукьянченко, лув морт-арат кем каврам лавамн шартам хул лэщатмал. Лув ястал там пуш арсыр хул велпасты ёх веллат:

- Ущ манты питас. Хулам пуш хаталн ма хулат потам хота уллам па понлаллам. Хун потам хотем тэканла катьр ёхатал, хулат еллы Муши воша туллы.

Велпасты ёх семьяйлал пилан леккаратн вантсаят. Па щи юпина ёх касты лойлысат. Васька-лорн хоят шималшак, щит уранган кашнг хоят мойлапса шитас.

Район куща Андрей Валерианович Головин элты ишканщап мойлапса нэпекна хойса Илья Нензелов, па районный дума элты - Леонид Еприн.

- Молхашк аяшк улмем пораян тащ хотатн яхсам. Щалта лаварта йис па нык хащсам, хул велпасман рупатты питсам. Талн Мувкуртан холап омаслам, лунган па тата Васька-лоран. Там пуш йингк ун - хул лоратн яма лэл па энмал. - ястал Артем Васильевич Лонгортов.

Еманг хатл яма поснтыман юпина, еша щютчиман юпина еллы велпасты мосал. Туп хул ат аршак ул па хоятлув саманга рупатлат!

Программа ТV передач с 30 июля по 5 августа

Понедельник, 30 июля
ПЕРВЫЙ КАНАЛ
05.00 Телеканал "Доброе утро"
09.00 Новости
09.15 Телеканал "Доброе утро"
09.50 "Жить здорово!" (16+)
10.55 "Модный приговор"
12.00 Новости
12.15 "Время покажет" (16+)
15.00 Новости
15.15 "Давай поженимся!" (16+)
16.00 "Мужское/Женское" (16+)
17.00 "Время покажет" (16+)
18.00 "Вечерние новости"
18.15 "Видели видео?"
19.00 "На самом деле" (16+)
20.00 "Пусть говорят" (16+)
21.00 "Время"
21.30 Т/с "Алхимик" (12+)
23.30 Т/с "Тайны города Эн" (12+)
00.35 "Время покажет" (16+)
01.35 "Модный приговор"
02.35 "Мужское/Женское" (16+)
03.00 Новости
03.05 "Мужское/Женское" (16+)
03.40 "Давай поженимся!" (16+)

РОССИЯ 1
05.00 "Утро России"
05.07, 05.35, 07.07, 07.35, 08.07, 08.35 "Местное время. Вести-Ямал"
09.00 "Вести"
09.15 "Утро России"
09.55 "О самом главном". Ток-шоу (12+)
11.00 "Вести"
11.30 Рекламный блок
11.45 "Местное время. Вести-Ямал"
12.00 "Судьба человека с Борисом Корчевниковым" (12+)
13.00 "60 минут". Ток-шоу (12+)
14.00 "Вести"
14.30 Рекламный блок
14.40 "Местное время. Вести-Ямал"
15.00 Т/с "Склифосовский. Реанимация" (12+)
16.51 Рекламный блок
17.00 "Вести"
17.40 "Регион-Тюмень"
18.00 "Андрей Малахов. Прямой эфир" (16+)
19.00 "60 минут". Ток-шоу (12+)
20.00 "Вести"
20.45 "Местное время. Вести-Ямал".
21.00 Т/с "Черная кровь" (12+)
01.25 Т/с "Батюшка" (12+)
03.25 "Судьба человека с Борисом Корчевниковым" (12+)

Культура
06.30 "Пленницы судьбы". Аполлинария Суслова
07.05 Т/с "В лесах и на горах"
07.50 "Пешком...". Мышкин затейливый
08.20 Х/ф "Цирк приехал"
09.30 "Атланты. В поисках истины"
10.00 "Новости культуры"
10.15 Х/ф "Опасный поворот"
13.20 "Острова". Юрий Яковлев
14.05 Д/ф "Королева леса"
15.00 "Новости культуры. Ямал"
15.10 "Письма из провинции". Чувашская Республика.
15.35 Д/ф "Принц Евгений Савойский и Османская империя"
16.30 "Солисты Москвы"
17.15 Д/ф "Мировые сокровища"
17.35 "Пленницы судьбы". Аполлинария Суслова
18.00 Т/с "В лесах и на горах"
18.45 Д/ф "Марис Лиепа... Я хочу танцевать сто лет"
19.30 "Новости культуры"
19.45 Д/ф "Ступени цивилизации"
20.40 "Спокойной ночи, малыши!"
20.55 "Искусственный отбор"
21.40 Д/ф "Мировые сокровища"
21.55 Т/с "Следствие ведут ЗнаТоКи"
23.40 "Новости культуры"
00.00 Д/ф "Эпохи музыкальной истории"
01.30 "Цвет времени". Анатолий Зверев
01.40 "Атланты. В поисках истины"
02.10 Д/ф "Марис Лиепа... Я хочу танцевать сто лет"
02.50 "Цвет времени". Карандаш

ЯМАЛ-РЕГИОН
06.00 "Жизнь со вкусом" 16+
07.00 "Бодрое утро" 12+
07.30 "Завалинка собирает друзей" 12+
08.00 "Бодрое утро" 12+
08.30 "Завалинка собирает друзей" 12+
09.00 Х/ф "Встретимся в метро" 12+
11.15 М/ф "Чуня", "Чучело-мяучело", "Ну, погоди!" 6+
11.45 "Детский вопрос" 12+
12.00 "Арктическая наука. Телелекции" 12+
12.30 "Арктическая наука" 12+
13.00 "Время Ямала" 16+
13.15 "Актуальное интервью" 16+
13.30 Х/ф "Белые ночи" 12+
15.10 Х/ф "Почти ровесники" 12+
16.25 Х/ф "Апелляция" 12+
18.00 "Арктическая наука. Телелекции" 12+
18.15 "Актуальное интервью" 16+
18.45 "Спортивный журнал" 16+
19.00 "Чемоданное настроение" 12+
19.30 "Время Ямала" 16+
20.00 "Ладушки" 0+
20.20 Х/ф "Прежде, чем расстаться" 12+
21.45 Д/с "Великая Отечественная война. День за днем" 16+
22.00 "С полем!" 16+
22.30 "Спортивный журнал" 16+
22.45 "Время Ямала" 16+
23.15 Х/ф "Луна" 16+
01.00 "Полярные исследования. Фотографическое эссе" 16+
01.30 "Диалоги о рыбалке" 16+
01.45 Т/с "Под прикрытием" 16+
03.15 Т/с "Таинственный остров" 16+
03.40 "Диалоги о рыбалке" 16+
04.30 "Словарь рыбака" 16+
05.00 "Наш Поделкин" 12+
05.15 М/ф "Ну, погоди!", "Винни-Пух идет в гости" 6+
05.45 "Наш Поделкин" 12+

"ЗВЕЗДА"
06:15 - "Последний день". Вольф Мессинг (12+)
06:55 - "Последний день". Георгий Жженов (12+)
07:35 - "Последний день". Сергей Королев (12+)
08:15, 09:15 - "Командир счастливой "Щуки". Х/ф (12+)
09:00, 13:00 - НОВОСТИ ДНЯ
10:45, 13:15 - "Золотая мина". Х/ф
13:50, 14:05 - "Исчезнувшие". Т/с. 1-4 серии (16+)
14:00, 18:00 - ВОЕНЫЕ НОВОСТИ
18:05 - Дневник АрМИ - 2018
18:25 - "ВМФ СССР. Хроника Победы". Д/с (12+)
18:55 - "Перехватчики МиГ-25 и МиГ-31. Лучшие в своём деле". Д/ф. 1-я и 2-я серии (12+)
20:35 - "Загадки века с Сергеем Медведевым". Д/с. "Николай Гоголь. Тайна смерти" (12+)
21:20 - "Загадки века с Сергеем Медведевым". Д/с. "Покушение на вождя" (12+)
22:10 - "Загадки века с Сергеем Медведевым". Д/с. "Екатерина Великая. Тайна спасительницы отечества" (12+)
23:00 - Дневник АрМИ - 2018
23:20 - Танковый биатлон - 2018. Индивидуальная гонка
01:55 - "Торпедоносцы". Х/ф
03:25 - "Пацаны". Х/ф (12+)
05:00 - "Грани Победы". Д/с (12+)

Вторник, 31 июля
ПЕРВЫЙ КАНАЛ
05.00 Телеканал "Доброе утро"
09.00 Новости
09.15 Телеканал "Доброе утро"
09.50 "Жить здорово!" (16+)
10.55 "Модный приговор"
12.00 Новости
12.15 "Время покажет" (16+)
15.00 Новости
15.15 "Давай поженимся!" (16+)
16.00 "Мужское/Женское" (16+)
17.00 "Время покажет" (16+)
18.00 "Вечерние новости"
18.15 "Видели видео?"
19.00 "На самом деле" (16+)
20.00 "Пусть говорят" (16+)
21.00 "Время"
21.30 Т/с "Алхимик" (12+)
23.30 Т/с "Тайны города Эн" (12+)
00.30 "Время покажет" (16+)
01.35 "Модный приговор"
02.35 "Мужское/Женское" (16+)
03.00 Новости
03.05 "Мужское/Женское" (16+)
03.40 "Давай поженимся!" (16+)

РОССИЯ 1
05.00 "Утро России"
05.07, 05.35, 07.07, 07.35, 08.07, 08.35 "Местное время. Вести-Ямал"
09.00 "Вести"
09.15 "Утро России"
09.55 "О самом главном". Ток-шоу (12+)
11.00 "Вести"
11.30 Рекламный блок
11.45 "Местное время. Вести-Ямал"
12.00 "Судьба человека с Борисом Корчевниковым" (12+)
13.00 "60 минут". Ток-шоу (12+)
14.00 "Вести"
14.30 Рекламный блок
14.40 "Местное время. Вести-Ямал"
15.00 Т/с "Склифосовский. Реанимация" (12+)
16.51 Рекламный блок
17.00 "Вести"
17.40 "Регион-Тюмень"
18.00 "Андрей Малахов. Прямой эфир" (16+)
19.00 "60 минут". Ток-шоу (12+)
20.00 "Вести"
20.45 "Местное время. Вести-Ямал"
21.00 Т/с "Черная кровь" (12+)
01.15 Т/с "Батюшка" (12+)
03.15 "Судьба человека с Борисом Корчевниковым" (12+)

Культура
06.30 "Пленницы судьбы". Надежда Плевицкая
07.05 Т/с "В лесах и на горах"
07.50 "Пешком...". Крым серебряный
08.20 Х/ф "Цирк приехал"
09.30 "Атланты. В Поисках Истины".
10.00 "Новости культуры"
10.15 Д/ф "Эпохи музыкальной истории"
11.50 Т/с "Следствие ведут ЗнаТоКи"
13.30 Д/ф "Мировые сокровища"
13.50 "Медные трубы. Павел Антокольский". Авторская программа Л. Аннинского.
14.15 "Искусственный отбор"
15.00 "Новости культуры. Ямал"
15.10 ПИСЬМА ИЗ ПРОВИНЦИИ. Марий Эл.
15.35 Д/ф "Принц Евгений Савойский и Османская империя"
16.30 Юрий Башмет, Валерий Гергиев, Государственный симфонический оркестр "Новая Россия" и хоровая капелла им. А .А. Юрлова
17.05 Д/ф "Ускорение. Пулковская обсерватория"
17.35 "Пленницы судьбы". Надежда Плевицкая
18.00 Т/с "В лесах и на горах"
18.45 Д/ф "80 лет Роберту Стуруа. "Легкое сердце живет долго"
19.30 "Новости культуры"
19.45 Д/ф "Ступени цивилизации"
20.40 "Спокойной ночи, малыши!"
20.55 "Искусственный отбор"
21.35 "Легендарные дружбы"
22.05 Т/с "Следствие ведут ЗнаТоКи"
23.40 "Новости культуры"
00.00 Д/ф "Эпохи музыкальной истории". "Классицизм"
01.30 "Атланты. В поисках истины"
02.00 Д/ф "Роберт Стуруа. Легкое сердце живет долго"
02.40 Д/ф "Мировые сокровища".

ЯМАЛ-РЕГИОН
06.00 Т/с "Таинственный остров" 16+
06.30 "Арктическая наука. Телелекции" 12+
06.45 "Актуальное интервью" 16+
07.00 "Бодрое утро" 12+
07.30 "Завалинка собирает друзей" 12+
08.00 "Бодрое утро" 12+
08.30 "Завалинка собирает друзей" 12+
09.00 Х/ф "Почти ровесники" 12+
10.15 Х/ф "Апелляция" 12+
11.45 "Детский вопрос" 12+
12.00 "Северный колорит". Программа на русском языке 12+
12.30 "Инфраструктура" 16+
13.00 "Время Ямала" 16+
13.15 "Актуальное интервью" 16+
13.30 Х/ф "Прежде, чем расстаться" 12+
14.55 "Наш Поделкин" 12+
15.10 Х/ф "Егорка" 12+
16.25 Х/ф "Случай на шахте восемь" 12+
18.00 "Арктическая наука. Телелекции" 12+
18.15 "Актуальное интервью"

18.30 "Полярные истории" 16+
19.00 "Чемоданное настроение" 12+
19.30 "Время Ямала" 16+
20.00 "Ладушки" 0+
20.20 Х/ф "Чисто английское убийство" 12+
21.45 Д/ф "Старший сын. Месть Сталину" из цикла "Кремлёвские лейтенанты" 16+
22.45 "Время Ямала" 16+
23.15 Х/ф "Луна" 16+
01.00 Д/ф "Судьба лейтенанта Хрущева" из цикла "Кремлёвские лейтенанты" 16+
01.45 Т/с "Под прикрытием - 2" 16+
03.15 Т/с "Таинственный остров" 16+
03.40 "Диалоги о рыбалке" 16+
04.30 "Словарь рыбака" 16+
05.00 "Наш Поделкин" 12+
05.15 М/ф "Ну, погоди!", "Вот так тигр!" 6+
05.45 "Наш Поделкин" 12+

"ЗВЕЗДА"

06:10 - "Легенды кино". Владимир Басов (6+)
06:35 - "Легенды кино". Георгий Данелия (6+)
07:10 - "Легенды кино". Вячеслав Невинный (6+)
07:50 - "Легенды кино". Надежда Румянцева (6+)
08:40, 09:15 - "Львиная доля". Х/ф (12+)
09:00, 13:00 - НОВОСТИ ДНЯ
11:15, 13:15 - "Первый после Бога". Х/ф (16+)
13:35, 14:05 - "Ангелы войны". Т/с. 1-4 серии (16+)
14:00, 18:00 - ВОЕНЫЕ НОВОСТИ
18:05 - Дневник АрМИ - 2018
18:25 - "ВМФ СССР. Хроника Победы". Д/с (12+)
18:55 - "История морской пехоты России". Д/ф. "Где мы - там победа!" (12+)
19:45 - "История морской пехоты России". Д/ф. "Черные береты" (12+)
20:35 - "Улика из прошлого". Пётр I (16+)
21:20 - "Улика из прошлого". "Последняя тайна Гитлера" (16+)
22:10 - "Улика из прошлого". "Смерть короля шансона" (16+)
23:00 - Дневник АрМИ - 2018
23:20 - Танковый биатлон - 2018. Индивидуальная гонка
01:55 - "Комиссар". Х/ф (12+)
03:40 - "Тройная проверка". Х/ф (12+)
05:15 - "Знаменосцы Победы. Непризнанные герои". Д/ф (12+)

Среда, 1 августа
ПЕРВЫЙ КАНАЛ

05.00 Телеканал "Доброе утро"
09.00 Новости
09.15 Телеканал "Доброе утро"
09.50 "Жить здорово!" (16+)
10.55 "Модный приговор"
12.00 Новости
12.15 "Время покажет" (16+)
15.00 Новости
15.15 "Давай поженимся!" (16+)
16.00 "Мужское/Женское" (16+)
17.00 "Время покажет" (16+)
18.00 "Вечерние новости"
18.15 "Видели видео?"
19.00 "На самом деле" (16+)
20.00 "Пусть говорят" (16+)
21.00 "Время"
21.30 Т/с "Инквизитор" (16+)
23.25 Т/с "Тайны города Эн" (12+)
00.25 "Ивар Калныньш. Роман с акцентом" (12+)
01.30 "Время покажет" (16+)
02.30 "Мужское/Женское" (16+)
03.00 Новости
03.05 "Мужское/Женское" (16+)
03.30 "Давай поженимся!" (16+)
04.20 "Контрольная закупка"

РОССИЯ 1

05.00 "Утро России"
05.07, 05.35, 07.07, 07.35, 08.07, 08.35 "Местное время. Вести-Ямал"
08.59 Документальный фильм
09.55 "О самом главном". Ток-шоу (12+)
11.00 "Вести"
11.30 Рекламный блок
11.45 "Местное время. Вести-Ямал"
12.00 "Судьба человека с Борисом Корчевниковым" (12+)
13.00 "60 минут". Ток-шоу (12+)
14.00 "Вести"
14.30 Рекламный блок
14.40 "Местное время. Вести-Ямал"
15.00 Т/с "Склифосовский. Реанимация" (12+)
16.51 Рекламный блок
17.00 "Вести"
17.40 "Регион-Тюмень"
18.00 "Андрей Малахов. Прямой эфир" (16+)
19.00 "60 минут". Ток-шоу (12+)
20.00 "Вести"
20.45 "Местное время. Вести-Ямал"
21.00 Т/с "Черная кровь" (12+)
01.25 Т/с "Батюшка" (12+)
03.25 "Судьба человека с Борисом Корчевниковым" (12+)

Культура

06.30 "Пленницы судьбы". Елизавета Гейнрих-Ротони
07.05 Т/с "В лесах и на горах"
07.50 "Пешком...". Касимов ханский
08.20 Х/ф "Каникулы! "Цирк приехал"
09.30 "Атланты. В поисках истины".
10.00 "Новости культуры"
10.15 Д/ф "Эпохи музыкальной истории"
11.50 Х/ф "Следствие ведут ЗнаТоКи"
13.20 Д/ф "Надежда Казанцева. Парадоксы судьбы"
13.50 "Медные трубы. Николай Тихонов". Авторская программа Л. Аннинского
14.15 "Искусственный отбор"
15.00 "Новости культуры. Ямал"
15.10 "Письма из провинции". Курганский полуостров
15.40 Д/ф "Египетский поход Наполеона Бонапарта"
16.30 Юрий Башмет и ансамбль солистов Московской филармонии. Запись 1989 года
17.15 Д/ф "Мировые сокровища"
17.35 "Пленницы судьбы". Елизавета Гейнрих-Ротони
18.00 Т/с "В лесах и на горах"
18.45 Д/ф "Земляничная поляна Святослава Рихтера"
19.30 "Новости культуры"
19.45 Д/ф "Ступени цивилизации"
20.40 "Спокойной ночи, малыши!"
20.55 "Искусственный отбор"
21.35 "Легендарные дружбы"
22.05 Х/ф "Следствие ведут ЗнаТоКи"
23.20 Д/ф "Мировые сокровища"
23.40 "Новости культуры"
00.00 Д/ф "Эпохи музыкальной истории"
01.30 "Атланты. В поисках истины"
02.00 Д/ф "Вадим Коростылёв"
02.40 Д/ф "Мировые сокровища"

ЯМАЛ-РЕГИОН

06.00 Т/с "Таинственный остров" 16+
06.30 "Арктическая наука. Телелекции" 12+
06.45 "Актуальное интервью" 16+
07.00 "Бодрое утро" 12+
07.30 "Завалинка собирает друзей" 12+
08.00 "Бодрое утро" 12+
08.30 "Завалинка собирает друзей" 12+
09.00 Х/ф "Егорка" 12+
10.10 Х/ф "Случай на шахте восемь" 12+
11.45 "Детский вопрос" 12+
12.00 "Изьватас олэм". Программа на языке коми 12+
12.30 "Открытый мир. Неожиданная Майорка. Тёплый снег" 16+
13.00 "Время Ямала" 16+
13.15 "Актуальное интервью" 16+
13.30 Х/ф "Чисто английское убийство" 12+
14.55 "Наш Поделкин" 12+
15.10 Х/ф "Кто заплатит за удачу" 12+
16.25 Х/ф "Доброе утро" 12+
18.00 "Центр Общественного контроля. Разговор по существу" 16+
19.00 "Чемоданное настроение" 12+
19.30 "Время Ямала" 16+
20.00 "Ладушки" 0+
20.20 Х/ф "Чисто английское убийство" 12+
21.45 Д/с "Великая Отечественная война. День за днем" 16+
22.00 Д/ф "Судьба лейтенанта Хрущева" из цикла "Кремлёвские лейтенанты" 16+
22.45 "Время Ямала" 16+
23.15 Х/ф "Луна" 16+
01.00 Д/ф "Александр Щербаков. Испытания в небе и на земле" из цикла "Кремлёвские лейтенанты" 16+
01.45 Т/с "Под прикрытием-2" 16+
03.15 Т/с "Таинственный остров" 16+
03.40 "Диалоги о рыбалке" 16+
04.30 "Словарь рыбака" 16+
05.00 "Наш Поделкин" 12+
05.15 М/ф "Ну, погоди!", "Как верблюжонок и ослик в школу ходили" 6+
05.45 "Наш Поделкин" 12+

"ЗВЕЗДА"

06:00 - "Легенды космоса". "Салют-7" (6+)
06:45 - "Легенды космоса". Константин Циолковский (6+)
07:30 - "Легенды космоса". "Луноход" (6+)
08:30, 09:15 - "Личное дело капитана Рюмина". Т/с. 1-3 серии (16+)
09:00, 13:00 - НОВОСТИ ДНЯ
12:00, 13:15, 14:05 - "Личное дело капитана Рюмина". Т/с. 4-8 серии (16+)
14:00, 18:00 - ВОЕНЫЕ НОВОСТИ
18:05 - Дневник АрМИ - 2018
18:25 - "ВМФ СССР. Хроника Победы". Д/с (12+)
18:55 - "История ВДВ". Д/с. "Первый прыжок" (12+)
19:45 - "История ВДВ". Д/с. "Тяжело в учении" (12+)
20:35 - "Секретная папка". Д/с. "1983. Корейский боинг. Спланированная трагедия" (12+)
21:20 - "Секретная папка". Д/с. "Две капитуляции III рейха" (12+)
22:10 - "Секретная папка". Д/с. "Человек за спиной Сталина" (12+)
23:00 - Дневник АрМИ - 2018
23:25 - "Фейерверк". Х/ф (12+)
01:05 - "Свет в конце тоннеля". Х/ф (6+)
03:00 - "Ключи от рая". Х/ф (6+)
04:55 - "Дунькин полк". Д/ф (12+)

Четверг, 2 августа
ПЕРВЫЙ КАНАЛ

05.00 Телеканал "Доброе утро"
09.00 Новости
09.15 Телеканал "Доброе утро"
09.50 "Жить здорово!" (16+)
10.55 "Модный приговор"
12.00 Новости
12.15 "Время покажет" (16+)
15.00 Новости
15.15 "Давай поженимся!" (16+)
16.00 "Мужское/Женское" (16+)
17.00 "Время покажет" (16+).
18.00 "Вечерние новости"
18.15 "Видели видео?"
19.00 "На самом деле" (16+)
20.00 "Пусть говорят" (16+)
21.00 "Время"
21.30 Т/с "Инквизитор" (16+)
23.25 Т/с "Тайны города Эн" (12+)
00.25 Фильм "Полярное братство" (12+)
01.30 "Время покажет" (16+)
02.30 "Мужское/Женское" (16+)
03.00 Новости
03.05 "Мужское/Женское" (16+)
03.35 "Давай поженимся!" (16+)
04.25 "Контрольная закупка"

РОССИЯ 1

05.00 "Утро России"
05.07, 05.35, 07.07, 07.35, 08.07, 08.35 "Местное время. Вести-Ямал"
08.59 Документальный фильм
09.55 "О самом главном". Ток-шоу (12+)
11.00 "Вести"
11.30 Рекламный блок
11.45 "Местное время. Вести-Ямал"
12.00 "Судьба человека с Борисом Корчевниковым" (12+)
13.00 "60 минут". Ток-шоу (12+)
14.00 "Вести"
14.30 Рекламный блок
14.40 "Местное время. Вести-Ямал"
15.00 Т/с "Склифосовский. Реанимация" (12+)
16.51 Рекламный блок
17.00 "Вести"
17.40 "Регион-Тюмень"
18.00 "Андрей Малахов. Прямой эфир" (16+)
19.00 "60 минут". Ток-шоу (12+)
20.00 "Вести"
20.45 "Местное время. Вести-Ямал"
21.00 Т/с "Черная кровь" (12+)
01.25 Т/с "Батюшка" (12+)
03.20 Судьба человека с Борисом Корчевниковым" (12+)

Культура
06.30 "Пленницы судьбы". Мария Павловна
07.05 Т/с "В лесах и на горах"
07.50 "Пешком...". Феодосия Айвазовского
08.20 Х/ф "Капитан Соври-голова"
09.30 "Атланты. в поисках истины"
10.00 "Новости культуры"
10.15 Д/ф "Эпохи музыкальной истории"
11.50 Т/с "Следствие ведут ЗнаToКи"
13.05 "Эпизоды". Юрий Каюров
13.50 "Медные трубы. Илья Сельвинский"
14.15 "Искусственный отбор"
15.00 "Новости культуры. Ямал"
15.10 "Письма из провинции"
15.40 Д/ф "Египетский поход Наполеона Бонапарта"
16.30 На юбилейном фестивале Юрия Башмета
17.35 "Пленницы судьбы". Мария Павловна
18.00 Т/с "В лесах и на горах"
18.45 Д/ф "К 95-летию со дня рождения Вадима Коростылёва"
19.30 "Новости культуры"
19.45 Д/ф "Ступени цивилизации"
20.40 "Спокойной ночи, малыши!"
20.55 "Искусственный отбор"
21.35 "Легендарные дружбы"
22.05 Т/с "Следствие ведут ЗнаToКи"
23.20 Д/ф "Мировые сокровища"
23.40 "Новости культуры"
00.00 Д/ф "Эпохи музыкальной истории"
01.30 "Атланты. В поисках истины"
02.00 Д/ф "Александр Солженицын. Между двух бездн"

ЯМАЛ-РЕГИОН
06.00 Т/с "Таинственный остров" 16+
06.30 "Арктическая наука. Телелекции" 12+
06.45 "Актуальное интервью" 16+
07.00 "Бодрое утро" 12+
07.30 "Завалинка собирает друзей" 12+
08.00 "Бодрое утро" 12+
08.30 "Завалинка собирает друзей" 12+
09.00 Х/ф "Кто заплатит за удачу" 12+
10.15 Х/ф "Доброе утро" 12+
11.45 "Детский вопрос" 12+
12.00 "Тут сул*там". Программа на языке ханты 12+
12.30 "Полярные исследования. Как провожают в море корабли" 16+
13.00 "Время Ямала" 16+
13.15 "Специальный репортаж" 13.30 Х/ф "Чисто английское убийство" 12+
14.55 "Наш Поделкин" 12+
15.10 Х/ф "Что с тобой происходит?" 12+
16.25 Х/ф "Успех" 12+
18.00 "Арктическая наука. Телелекции" 12+
18.15 "Актуальное интервью" 16+
18.30 "Инфраструктура" 16+
19.00 "Чемоданное настроение" 12+
19.30 "Время Ямала" 16+
20.00 "Ладушки" 0+
20.20 Х/ф "Начни сначала" 12+
21.30 "Открытый мир. Неожиданная Россия. Торжок" 16+
22.00 Д/ф "Александр Щербаков. Испытания в небе и на земле" из цикла "Кремлёвские лейтенанты" 16+
22.45 "Время Ямала" 16+
23.15 Х/ф "Луна" 16+
01.00 Д/ф "Приемный сын Кремля" из цикла "Кремлёвские лейтенанты" 16+
01.45 Т/с "Под прикрытием - 2" 16+
03.15 Т/с "Таинственный остров" 16+
03.40 "Диалоги о рыбалке" 16+
04.30 "Словарь рыбака" 16+
05.00 "Наш Поделкин" 12+
05.15 М/ф "Ну, погоди!", "Как козлик землю держал" 6+
05.45 "Наш Поделкин" 12+

"ЗВЕЗДА"
05:45 - "Легенды армии с Александром Маршалом". Дмитрий Разумовский (12+)
06:30 - "Легенды армии с Александром Маршалом". Виталий Павлов (12+)
07:15 - "Легенды армии с Александром Маршалом". "6-я рота псковских десантников" (12+)
08:00 - "Легенды армии с Александром Маршалом". Василий Маргелов (12+)
08:40, 09:15 - "Десантура. Никто, кроме нас". Т/с. 1-3 серии (16+)
09:00, 13:00 - НОВОСТИ ДНЯ
12:10, 13:15, 14:05 - "Десантура. Никто, кроме нас". Т/с. 4-8 серии (16+)
14:00, 18:00 - ВОЕНЫЕ НОВОСТИ
18:05 - Дневник АрМИ - 2018
18:25 - "Перелом. Хроника Победы". Д/с (12+)
18:55 - "История ВДВ". Д/с. "Готовность номер один" (12+)
19:45 - "История ВДВ". Д/с. "С неба в бой" (12+)
20:35 - "Код доступа". "Билл и Хиллари Клинтон: ничего личного - только бизнес" (12+)
21:20 - "Код доступа". "Никита Хрущев. Крым: ошибка или расчёт?" (12+)
22:10 - "Код доступа". "Мао Цзэдун. Три иероглифа успеха"
23:00 - Дневник АрМИ - 2018
23:25 - "Десант". Х/ф (16+)
01:20 - "Шел четвертый год войны..." Х/ф (12+)
03:05 - "Фейерверк". Х/ф (12+)
04:50 - "Хроника Победы". Д/с (12+)

Пятница, 3 августа
ПЕРВЫЙ КАНАЛ
05.00 Телеканал "Доброе утро"
09.00 Новости
09.15 Телеканал "Доброе утро"
09.50 "Жить здорово!" (16+)
10.55 "Модный приговор"
12.00 Новости
12.15 "Время покажет" (16+)
15.00 Новости
15.15 "Давай поженимся!" (16+)
16.00 "Мужское/Женское" (16+)
17.00 "Время покажет" (16+)
18.00 "Вечерние новости"
18.15 "Видели видео?"
19.00 "На самом деле" (16+)
20.00 "Поле чудес" (16+).
21.00 "Время"
21.30 Международный музыкальный фестиваль "Жара" (12+)
23.55 Х/ф "Полной грудью" (16+)
01.40 Х/ф "Сицилийский клан" (16+)
04.00 "Модный приговор"
05.00 "Мужское/Женское" (16+)

РОССИЯ 1
05.00 "Утро России"
05.07, 05.35, 07.07, 07.35, 08.07, 08.35 "Местное время. Вести-Ямал"
08.59 Документальный фильм
09.55 "О самом главном". Ток-шоу (12+)
11.00 "Вести"
11.30 Рекламный блок
11.45 "Местное время. Вести-Ямал"
12.00 "Судьба человека с Борисом Корчевниковым" (12+)
13.00 "60 минут". Ток-шоу (12+)
14.00 "Вести"
14.30 Рекламный блок
14.40 "Местное время. Вести-Ямал"
15.00 Т/с "Склифосовский. Реанимация" (12+)
16.51 Рекламный блок
17.00 "Вести"
17.40 "Местное время. Вести-Ямал"
18.00 "Андрей Малахов. Прямой эфир" (16+)
19.00 "60 минут". Ток-шоу (12+)
20.00 "Вести"
20.45 "Местное время. Вести-Ямал"
21.00 "Петросян-шоу" (16+)
23.50 "Веселый вечер" (12+)
01.50 Х/ф "Я или не Я" (12+)

Культура
06.30 "Пленницы судьбы". Авдотья Панаева.
07.05 Т/с "В лесах и на горах"
07.50 "Пешком...". Боровск старообрядческий
08.20 Х/ф "Капитан Соври-голова"
09.30 "Атланты. В поисках истины"
10.00 "Новости культуры"
10.15 Д/ф "Эпохи музыкальной истории"
11.50 Т/с "Следствие ведут ЗнаToКи"
13.05 "Острова". Леонид Куравлев
13.50 "Медные трубы. Михаил Светлов"
14.15 "Искусственный отбор"
15.00 "Новости культуры. Ямал"
15.10 Х/ф "Шедевры старого кино". "Актриса"
16.40 XXVI Музыкальный фестиваль "Звезды белых ночей"
17.20 "Пленницы судьбы". Авдотья Панаева
17.45 Т/с "В лесах и на горах"
18.35 Д/ф "День памяти Александра Солженицына"
19.30 "Новости культуры"
19.45 "Искатели". "Непобедимые аланы".
20.30 Х/ф "Розовая пантера"
22.25 "70 лет Вячеславу Гордееву. Линия жизни"
23.20 "Новости культуры"
23.40 Марлен Дитрих. Концерт в Лондоне. Запись 1972 года
00.30 Х/ф "Сон в начале тумана"
02.00 "Искатели". "Непобедимые аланы".
02.45 М/ф для взрослых "Кукушка"

ЯМАЛ-РЕГИОН
06.00 Т/с "Таинственный остров" 16+
06.30 "Арктическая наука. Телелекции" 12+
06.45 "Актуальное интервью" 16+
07.00 "Бодрое утро" 12+
07.30 "Завалинка собирает друзей" 12+
08.00 "Бодрое утро" 12+
08.30 "Завалинка собирает друзей" 12+
09.00 Х/ф "Что с тобой происходит?" 12+
10.15 Х/ф "Успех" 12+
11.45 "Детский вопрос" 12+
12.00 "Ялэмдад нумгы". Программа на ненецком языке 12+
12.30 "Открытый мир. Неожиданный Кипр. Замок святого Илариона" 16+
13.00 "Время Ямала" 16+
13.15 "Специальный репортаж" 16+
13.30 Х/ф "Начни сначала" 12+
14.55 "Наш Поделкин" 12+
15.00 М/ф "Как козлик землю держал" 6+
15.10 Х/ф "Путешествие в другой город" 12+
16.45 Х/ф "Очень важная персона" 12+
18.00 "Арктическая наука. Телелекции" 12+
18.30 "Полярные истории" 16+
19.00 "Чемоданное настроение" 12+
19.30 "Время Ямала" 16+
20.00 "Ладушки" 0+
20.20 Х/ф "Частный детектив, или Операция "Кооперация" 16+
21.50 Д/с "Великая Отечественная война. День за днем" 16+
22.05 Д/ф "Приемный сын Кремля" из цикла "Кремлёвские лейтенанты" 16+
22.45 "Время Ямала" 16+
23.15 Х/ф "Луна" 16+
01.00 "Полярные исследования. Теория Хомячковой Болезни" 16+
01.30 Д/с "Великая Отечественная война. День за днем" 16+
01.45 Т/с "Под прикрытием - 2" 16+
03.15 Т/с "Таинственный остров" 16+
03.40 "Диалоги о рыбалке" 16+
04.30 "Словарь рыбака" 16+
05.00 "Наш Поделкин" 12+
05.15 М/ф "Ну, погоди!", "Как Львенок и Черепаха песню пели" 6+
05.45 "Наш Поделкин" 12+

"ЗВЕЗДА"
05:25, 09:15 - "Радости земные". Т/с. 1-4 серии (12+)
09:00, 13:00 - НОВОСТИ ДНЯ
12:35, 14:05 - "Радости земные". Т/с. 1-4 серии (12+)
14:00, 18:00 - ВОЕНЫЕ НОВОСТИ
16:00 - "Безотцовщина". Х/ф (12+)
18:05 - Дневник АрМИ - 2018
18:25 - "Перелом. Хроника Победы". Д/с (12+)
18:55 - "Укрощение строптивого". Х/ф (12+)
20:55 - "Блеф". Х/ф (12+)
23:00 - Дневник АрМИ - 2018
23:25 - Танковый биатлон - 2018. Индивидуальная гонка
01:25 - "Если враг не сдается..." Х/ф (12+)
03:05 - "Десант". Х/ф (16+)

Суббота, 4 августа
ПЕРВЫЙ КАНАЛ
06.00 Новости
06.10 "Ералаш"
06.40 "Смешарики. Новые приключения"
06.55 Х/ф "Единичка" (12+)
09.00 "Играй, гармонь любимая!"
09.45 "Слово пастыря"
10.00 Новости

10.10 "Какие наши годы!" (12+)
11.10 "Теория заговора" (16+)
12.00 Новости
12.20 "Идеальный ремонт"
13.30 "Открытие Китая"
14.10 "На 10 лет моложе" (16+)
15.00 Большой праздничный концерт к Дню Воздушно-десантных войск
16.50 "Видели видео?"
18.00 "Вечерние новости"
18.15 "Кто хочет стать миллионером?" с Дмитрием Дибровым
19.50 "Сегодня вечером" (16+)
21.00 "Время"
21.20 "Сегодня вечером" (16+)
23.00 "КВН". Премьер-лига (16+)
00.30 Фильм "Планета обезьян: революция" (16+)
02.55 "Модный приговор"
03.55 "Мужское/Женское" (16+)
04.50 "Давай поженимся!" (16+)
05.35 "Контрольная закупка"

РОССИЯ 1

05.15 Т/с "Семейные обстоятельства" (12+)
07.10 "Живые истории"
07.49 Рекламный блок
08.00 Документальный фильм
09.00 "По секрету всему свету"
09.20 "Сто к одному". Телеигра
10.10 "Пятеро на одного"
11.00 "Вести"
11.20 "Регион-Тюмень"
11.40 "Измайловский парк". Большой юмористический концерт (16+)
14.00 Х/ф "Память сердца" (12+)
18.00 "Привет, Андрей!". Вечернее шоу Андрея Малахова (12+)
20.00 "Вести"
20.50 Х/ф "Заклятые подруги" (12+)
00.50 Х/ф "Родная кровиночка" (12+)
02.50 Т/с "Личное дело" (16+)

Культура

06.30 "Библейский сюжет"
07.05 Х/ф "Сон в начале тумана"
08.30 "В гостях у лета", "Футбольные звезды", "Талант и поклонники", "Приходи на каток". Мультфильмы
09.40 "Обыкновенный концерт с Эдуардом Эфировым"
10.10 Х/ф "Розовая пантера"
12.00 Д/ф "Экзотическая Шри-Ланка"
12.50 "Передвижники. Василий Поленов".
13.20 Марлен Дитрих. Концерт в Лондоне. Запись 1972 года
14.10 Х/ф "Ошибка Тони Вендиса"
16.20 "Из коллекции телеканала "Россия-Культура". "Большой балет - 2016"
18.20 Вечер-посвящение Андрею Дементьеву. "И всё-таки жизнь прекрасна!"
20.15 Д/ф "Любовь в искусстве". "Пабло Пикассо и Дора Маар"
21.00 Х/ф "К 70-летию Ивара Калныньша". "Театр"
23.20 Летний гала-концерт в Графенегге
00.45 "Искатели". "Куда исчез советский Диснейленд?"
01.30 Д/с "Экзотическая Шри-Ланка"
02.25 М/ф для взрослых "Ключи от времени". "Пумс"

ЯМАЛ-РЕГИОН

06.05 Д/с "Великая Отечественная война. День за днем" 16+
06.15 Х/ф "Путешествие в другой город" 12+
07.50 Х/ф "Испытательный срок" 12+
09.30 "Жизнь со вкусом" 16+
10.00 "Наш Поделкин" 12+
10.15 М/ф "Ох и Ах" 6+
10.25 Х/ф "Девчонка, с которой я дружил" 12+
11.45 "Недетский вопрос" 16+
12.00 "Жизнь со вкусом" 16+
12.30 "Открытый мир. Неожиданный Кипр. Парк Элеотика" 16+
13.00 "Полярные исследования. Экспедиция к себе" 16+
13.30 Х/ф "Частный детектив, или Операция "Кооперация" 16+
15.10 Х/ф "Очень важная персона" 12+
16.20 Х/ф "Утренний обход" 12+
18.00 "Древнейшие Боги Земли. Что такое камни?" 16+
18.30 "Открытый мир. Неожиданный Кипр. Застывшее величие Фамагусты" 16+
19.00 "Чемоданное настроение" 12+
19.30 "Арктическая наука" 12+
20.00 "Арктический календарь" 12+
20.20 Х/ф "Автомобиль, скрипка и собака Клякса" 12+
22.00 Х/ф "Восхождение" 16+
23.55 Х/ф "Загадка Эндхауза" 16+
01.35 Х/ф "Испытательный срок" 12+
03.15 "Полярные исследования. Экспедиция к себе" 16+
03.45 "Открытый мир. Неожиданный Кипр. Парк Элеотика" 16+
04.15 Х/ф "Девчонка, с которой я дружил" 12+
05.35 М/ф "Ох и Ах" 6+
05.45 "Наш Поделкин" 12+

"ЗВЕЗДА"

05:20 - "Города-герои". Д/с. "Минск" (12+)
06:30 - "Запасной игрок". Х/ф
08:10 - "Десять фотографий". Валерий Газзаев. ПРЕМЬЕРА! (6+)
09:00, 13:00, 18:00 - НОВОСТИ ДНЯ
09:15 - "Легенды цирка с Эдгардом Запашным". "Артисты из КНДР" (6+)
09:40 - "Последний день". Спартак Мишулин (12+)
10:30 - "НЕ ФАКТ!" (6+)
11:00 - "Загадки века с Сергеем Медведевым". Д/с. "Большой грабёж. Тайна псковских сокровищ" (12+)
11:50 - "Улика из прошлого". "Тайна "Отряда 731". Японская армия смерти" (16+)
12:35 - "Огненный экипаж". Д/ф (12+)
13:40 - "Укрощение строптивого". Х/ф (12+)
15:45 - "Блеф". Х/ф (12+)
18:10 - "ЗАДЕЛО!" с Николаем Петровым. Информационно-аналитическая программа
18:25 - Дневник АрМИ - 2018
18:40 - "Отряд особого назначения". Х/ф (12+)
20:15 - "Слушать в отсеках". Х/ф (12+)
23:00 - Дневник АрМИ - 2018
23:25 - Танковый биатлон - 2018. Индивидуальная гонка
01:25 - "Жажда". Х/ф (6+)
03:05 - "Безотцовщина". Х/ф (12+)
04:55 - "Дневник адмирала Головко". Д/ф (12+)

Воскресенье, 5 августа
ПЕРВЫЙ КАНАЛ

06.00 Новости
06.10 "Россия от края до края" (12+)
07.00 Бокс. Бой за титул чемпиона мира. Сергей Ковалёв - Элейдер Альварес (12+)
08.40 "Здоровье" (16+)
09.40 "Непутёвые заметки" с Дмитрием Крыловым (12+)
10.00 Новости
10.10 "Валентина Леонтьева. Объяснение в любви" (12+)
11.15 "Честное слово" с Юрием Николаевым
12.00 Новости
12.15 "Анна Герман. Дом любви и солнца" (12+)
13.25 Т/с "Анна Герман" (12+)
18.20 "Клуб Веселых и Находчивых" (16+)
21.00 "Воскресное "Время"
22.00 "Звезды под гипнозом" (16+)
23.50 Х/ф "Копы в юбках" (16+)
02.00 "Модный приговор"
03.05 "Мужское/Женское" (16+)
03.55 "Давай поженимся!" (16+)

РОССИЯ 1

04.55 Т/с "Семейные обстоятельства" (12+)
06.45 "Сам себе режиссер"
07.35 "Смехопанорама" Евгения Петросяна
08.05 "Утренняя почта"
08.45 "Вести-Ямал. События недели"
09.25 "Сто к одному". Телеигра
10.10 "Когда все дома с Тимуром Кизяковым"
11.00 "Вести"
11.20 Т/с "Чужая жизнь" (12+)
20.00 "Вести"
22.00 "Воскресный вечер с Владимиром Соловьёвым" (12+)
00.30 "Действующие лица с Наилей Аскер-заде. Станислав Черчесов". (12+).
01.25 "Балканский капкан. Тайна сараевского покушения". Фильм Алексея Денисова (12+)
02.25 Т/с "Право на правду" (12+)

Культура

06.30 Х/ф "Театр"
08.55 "Дереза", "Большой секрет для маленькой компании", "Голубой щенок". Мультфильмы.
09.45 "Обыкновенный концерт с Эдуардом Эфировым"
10.15 Х/ф "Сцены из семейной жизни"
09.35 "Неизвестная Европа"
12.05 "Научный стенд-ап"
12.40 "Новости культуры. Ямал"
13.05 Документальный фильм
13.35 Летний гала-концерт в Графенегге
15.00 Х/ф "Иллюзион. Легендарные роли Жана-Луи Барро. "Дети райка".
18.05 "Пешком...". Москва сегодняшняя
18.35 "Искатели". "Куда исчез советский Диснейленд?"
19.20 Золотая коллекция "Зима-лето - 2018"
21.35 Х/ф "Нанкинский пейзаж"
23.15 Шедевры мирового музыкального театра. Спектакль театра Ла Скала "Симон Бокканегра" в Большом театре.
01.50 Д/ф "Экзотическая Шри-Ланка"
02.40 М/ф для взрослых "Письмо"

ЯМАЛ-РЕГИОН

06.05 Д/с "Великая Отечественная война. День за днем" 16+
06.15 Х/ф "Утренний обход" 12+
07.55 Х/ф "Остановился поезд" 16+
09.30 "Завалинка собирает друзей" 12+
10.00 "Наш Поделкин" 12+
10.15 М/ф "Ох и Ах идут в поход", "Вот так тигр" 6+
10.35 Х/ф "Как стать мужчиной" 12+
11.45 "Недетский вопрос" 16+
12.00 "Здравствуйте" 16+
12.30 "Открытый мир. Неожиданный Кипр. Ботанический сад" 16+
13.00 "Полярные исследования. Сила арктической природы" 16+
13.30 Х/ф "Автомобиль, скрипка и собака Клякса" 12+
15.15 Х/ф "Американская дочь" 12+
18.00 "Записки Сибирского натуралиста - 4. Северная Амазония" 12+
18.30 "Открытый мир. Неожиданный Кипр. Античный Саламин" 16+
19.00 "Полярные исследования. Отложенная месть" 16+
19.30 "Арктическая наука" 12+
20.00 "Арктический календарь" 12+
20.20 "Х/ф "Семь стариков и одна девушка" 12+
21.40 Х/ф "Американская дочь" 12+
23.15 Концерт группы "Пицца" 12+
00.25 Х/ф "Остановился поезд" 16+
02.00 Х/ф "Восемь дней надежды" 12+
03.15 "Полярные исследования. Сила арктической природы" 16+
03.45 "Открытый мир. Неожиданный Кипр. Ботанический сад" 16+
04.15 Х/ф "Как стать мужчиной" 12+
05.25 М/ф "Ох и Ах идут в поход", "Вот так тигр" 6+
05.45 "Наш Поделкин" 12+

"ЗВЕЗДА"

06:20 - "Поединок в тайге". Х/ф (12+)
07:40 - "Тихое следствие". Х/ф (16+)
09:00 - НОВОСТИ НЕДЕЛИ с Юрием Подкопаевым
09:25 - "Служу России"
09:55 - "Военная приемка" (6+)
10:45 - "Политический детектив" (12+)
11:10 - "Ждите связного". Х/ф (12+)
12:45, 13:15 - "Рысь". Х/ф (16+)
13:00 - НОВОСТИ ДНЯ
15:00 - "22 минуты". Х/ф (12+)
17:00 - "АВИАМИКС"
18:00 - НОВОСТИ. ГЛАВНОЕ
18:45 - Дневник АрМИ - 2018
19:00 - "Прерванный полет "Хорьков". Д/ф (12+)
19:50 - "Отечественные гранатометы. История и современность". Д/с. 1-4 серии
23:00 - Дневник АрМИ - 2018
23:25 - Танковый биатлон - 2018. Индивидуальная гонка
01:25 - "Разведчики". Х/ф (12+)
03:00 - "Грачи". Х/ф (12+)
04:50 - "Грани Победы". Д/ф (12+)

Тус хоятат ияха актащисат

Пулнаватн па Канащпухарн, яртьянг па ихосьянг-мет хатлатн унщ тылащн этнофестиваль "Душа тундры" нэмпи тус хоятат ияха актылыяс. Хой яма арыял па якал, ёнтасал па вератл, иса ияха уйтантысат. Ун воошат - Тюмень, Екатеринбург, Ёмвоош, Ямал мувев куртат, воошат элты па па муват элты тус ёшанг-куранг хоятат ёхтылысат.

Щимащь фестиваль тампуш хулмет тала йис хоты верты питса. Оланг тал хоят шималшак ёхтылыяс, там пуш ёхтам хоят кат-пушан ар. Щит уранган хоятат шеек саманга рупатты па вератты питсат. Ям тынанг мойлапсаят па ох шук шитлат. Там фестиваля хоятат ияха акатсат департамент культуры ЯНАО, Окружной центр национальных культур па Окружной дом ремёсел.

Ловоош районев элты туса вератты па арыты хоятлув па яхсат. Щаня мув элты Куртямов Емельян Кириллович янгхас. Ёлан верам хуванат, лыят, нюмар-анат тутлыяс. Потартас муй элты па хоты щи пормасат мослат верты. Муши воош элты Пырысев Владислав Константинович верам пормаслал па эталтаслы. Лув вермал хорам анщаранг антопкелат, кешет сотпат пилан, па хорам ханты пасаныет. Пулнгаватн уталтыты энамты няврем Озелов Андрей верам пормаслал ёхтам хоятата алилыслы. Лув уталмал туса па сыянга куйпат верты. Лапт лов тын ёнтапса па хошмал верты.

- Ма акем шунгатн уталтысаям куйпат верты. Айтелн лувел нётман уталсам. Ин лув юшал нюхаллем, - ястал Озелов Андрей.

"Щаня ёх" арыты нэнгат па Муши воош турсыянг "Ай ас ёх" ищи ёхтылысат. Ялап ханшам па уталтыям арлал аремислал. Ханты арт хашты ху

Лонгортов Леонид Петрович туса верм пормаслал тутлыслы па эталтыслы, щи кутатн аремиты па лойлыйс. Лув арлал шоши мир хоятат шеек яма саманга хултлаят па арылаят.

- Шек ям щи хун тамщ лотат верылылаят. Хоят вератл эталтыты муй лув верас, хоты рупатс. Па щи юпина мунг уйтантылув рутлув лухаслув пилан. Ена щи, тухал лухаслам, хой пилн рупатсам, хув телн ант вантылыслам. Там пуш уйтантысув, аматман потремисув. Тата телыя мастер-класс масса, уталтысаюв хоты мосал тунга-щира тумранан ёттыя, хоты ващ турн войт иты увтыя, хоты аремиты па якемиты, - потарл Лонгортова Инна Романовна, ансамбль "Ай ас ёх" куща нэ. - Папуш, кимет талн па нумаслув яхты, ямашк лэщатылув, мосанг молты ун тынанг мойлапса шитлув.

Няврематн ун хоятат элты ёхи ант хащаптылат. Ай эвиет "Хатл най" элты па яхсат аремиты.

- Фестиваль элты хулсув па мохты номасн ёхатсаюв щи манты. Тампуш олангпуш яхсув, эвиемлам мойлапсаятан мойласаят. Нох аматсат, - ястас няврематн арыты уталтыты нэ, Витязева Любовь Гавриловна.

Кашнг хоят хой фестиваля ёхтылыяс мойлапсаллы ёхи ант манас. Фестиваль етшиты хаталн ун концерт верса. Моянг хоятат яма ольмман вантсат. Ям нумасн елта ёхтам хоятат улты тахайлала мантсат, нумасман папуш кимет талн па ищиты ияха уйтантыты, потремиты, ялпа верам рупатайлал эталтыты.

Енов Владимир Егорович

Луй палаткем кат похлэнгки, панг палаткем кат похлэнгки

(Йис потар)

Оланг шупал №21 газетаян лунгталн

Луй палаткем кат похлэнгки,
Панг палаткем кат похлэнгки
Хув муй ван кут улылылнган,
Хот ов элты этылылнган,
Ныклы пела хулантылнган,
Киранг хоп сый мошталылнган.
Хопат вана ёхтылысат,
Калнангела хойлылысат.
Елта ёхтом хулом менгкат
Мува лавртан пурмилысат.
Молхатл элты уншак отат,
Карты эллал ал волилат.

Щалта похнган иньщасылат:
- Луй палаткем кат похлэнгки,
Панг палаткем кат похлэнгки,
Опен тынал потарталан,
Опен танал потарталан,
Тынал-танал туп ясталан?

Ай похлэнгкет нумасылнган,
Ёхлы щиты ясталылнган:
- Мин, луй палат кат похлэнгки,
Мин, панг палат кат похлэнгки,
Опи холща вуилылман
Па муеман потартылман!

Менгкат манты тэрмалысат,
Лыел щиты ясталысат:
- Куш нын щи вер ханятлаты,
Опен тын ант потарлаты,
Щаха хор кур-вой кур сусан
Нынан вантты ёхтылылув!

Щи ёхаттэв ям порайн
Нын, ханты ху, хулэнг охлын
Турма нох увтан юпийн,
Опен сэванг нэ сэвал элты
Лунган - хоп пушия ярлэв,
Талан - ухал пушия ярлэв!
Луй палаткем кат похлэнгки,
Панг палаткем кат похлэнгки
Ов ант уитты кеванг хотан,
Юш ант уитты кеванг хотан
Хув муй ван кут улылылнган,
Опел пилн уйтантылнган.

Молты хатлан, етна пелка,
Камлта и нэ ёхи лонгас,
Соханг алтэл катна энгхас,
Апщенгалал лахарн лумтас
Па тух овлал такан ёнтас.
Щалта щиты лыел ястас:

- Ляль вуша ки ёхатлаты,
Нёланг-юхланг вур верлаты,
Хун па иса куртаслаты,
Апщен ма хощаем киты!
Лув хот шанша ат хухалмал,
Щата ващ юшие моштал.

Щи юш хуват ел ат манал,
И курпи лопаса этмал.
Такан лопас кур ат хатщал,

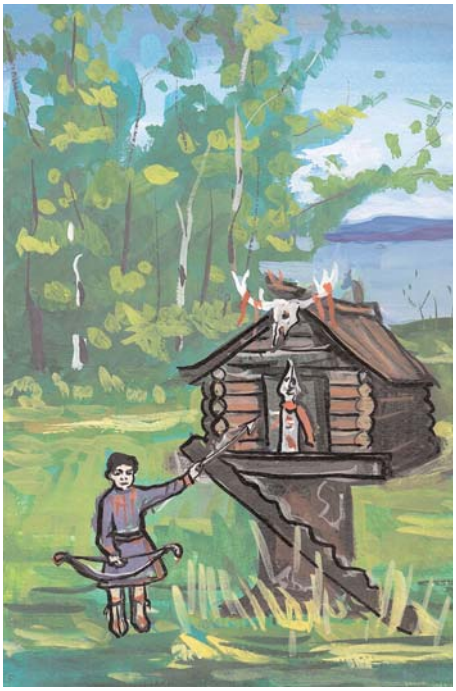

Хор ханшас Л.Лар

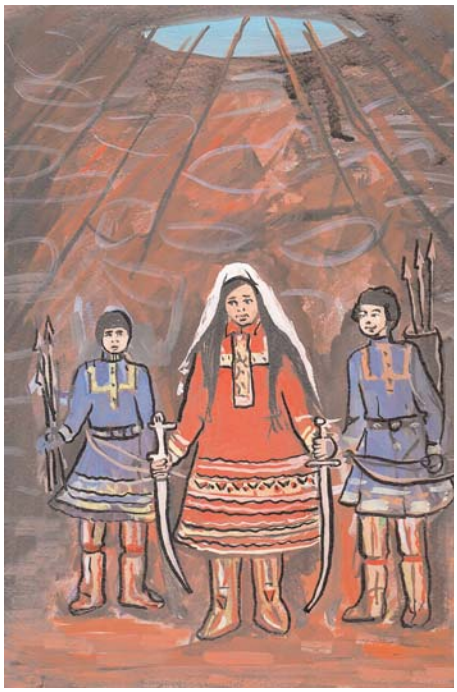

Щалта щиты манэм ястал:
- Опи, опи, мунгев нёта!
Щиталн нэнгал еллы шушмал.

Имолтыйн менгкат ёхтлат.
Ай похлэнгкет лый пилэлн
Нёланг-юхланг тарна питлат.
Ям хуваткем ляляссанган,
Щитат ил щи паватсанган.
Еллы ултыкум шитсанган.

Кимет отат ёхаттыйн,
Ай похлэнгкет лый пилэлн
Па щи тарнанг вера питлат.
Хаталшупкем ляляслaнган,
Хулом менгк па паватланган.
Еллы ултыщир верланган.

Хулмет карты эланг менгкат
Ай похлэнгкет хоща йилат,
Нёлан-юхлан таранлылат.
Хатал сохантыя кеман
Кат менгк ики паватланган,
Итал пилан ляляслaнган.

Хащом менгкал нёлн ант ханла,
Алты кешийн па ант вула.
Луй палаткем ай похлэнгки
Апщел пела щи увалтал:
"Опен хоща хухла-сары,
Иса мин щи куртассоман!"

Кев хот шанша апщел наврмас,
Ващ юшие туп шиялас.
Лув щит хуват сора манас,
Хув муй ван кут еллы хухлас,

И курпи лопаса ёхтас,
Щи от пунгла вана рахас.

Юхал олангн, нёл тай олангн
Лопас кур лув такан хатщал.
Щалта щиты щи увалтал:
"Опи, опи, мунгев нёта,
Юхлэв-нёлэв еллы олта!"
Щиталн яйл хоща шушмал.

Тарнанг хара туп ёхаттал:
Яйл менгк ики ил паваттал.
Ин унт ики картэнг охал
Туром пела увты щащал.
Ай похлэнгкет па щи кеман
Ёхлы пела шушемалнган.

Кимет ат муй хулмет атан
Опел лый хощаел лонгас,
Ин тух овлал нох хантсалы
Па лахартлал нох энгхсалы.
Лол хул сыс лын халылыснган,
Потом хул сыс лыланглыснган.

Опел имийн лёхитсайнган,
Япсыева лэщатсайнган,
Юхат щиты ястасайнган:
"Талта еллы нэмолтыйн,
Нэмолты холща ат йилайты,
Щуваш, най-уртан тайлайты!"
Луй палаткем кат похлэнгки,
Панг палаткем кат похлэнгки
Суматъюхан энмом муван,
Восты ваншийн энмом муван
Тыел-тохел шушилылнган,
Тамхатл унты улылылнган.

Ханты лопс лэсятас Иван Сандрин. Хор версат: Алексей Лонгортов, Татьяна Паршукова па архив ОЦНК элты.

С рабочим визитом

23 июля в Горках и Лопхарях побывала делегация руководителей структурных подразделений администрации района

Возглавил делегацию первый заместитель главы муниципалитета Марат Маматулин. Целью поездки стал осмотр образовательных учреждений и строительных объектов, поэтому в состав делегации в большинстве своём вошли представители Управления строительства и архитектуры, МКУ "Служба заказчика" и Управления образования.

В Лопхарях чиновники посетили здания школы и дошкольного отделения МОУ "Социокультурный центр". В школе в этом году запланирован частичный ремонт кровли и утепление наружных стен.

В здании администрации поселения состоялось выездное совещание, на котором обсудили проблемы территории, ход текущих ремонтных работ и планы на ближайшую перспективу.

В Горках делегация побывала на объекте реконструируемой школы, где уже ведутся работы по устройству внутренних сетей отопления, электроснабжения и вентиляции, благоустройству территории. Осмотрели гости и ход благоустройства жилого микрорайона Октябрьский. Здесь подрядчику осталось завершить обустройство спортивной площадки, площадки для хозяйственно-бытовых нужд и устранить недочёты согласно замечаниям заказчика.

По итогам поездки в Горках также прошло рабочее совещание, в котором участвовали подрядчики строительных объектов и руководители образовательных учреждений села.

Николай Письменный.

Рыба есть!

Поздние сроки начала летней путины на Ямале не повлияют на выполнение плана

Из-за затяжной весны ямальские рыбаки приступили к работе на две недели позже. Несмотря на все климатические сюрпризы, рыбопромысловыми предприятиями уже выловлено 2,6 тыс. тонн рыбы. Это пока на 23% ниже, нежели за аналогичный период прошлого года, но промысловики ожидают в скором времени наверстать отставание и приблизиться к прошлогодним рекордным показателям. "До конца года рыбаки намерены достигнуть установленного плана в 9 тысяч тонн. Это всего на тысячу меньше, чем в прошлом году. Доля, так называемой, "черной" рыбы в общих уловах составляет 65%, остальное - ценные породы: пелядь, пыжьян, чир, ряпушка. Промысел ведётся в пределах установленных квот. Некоторые предприятия их выловили, а некоторые только приступили. Всё идёт в плановом режиме", - сообщил заместитель директора агропромышленного комплекса и торговли Ямало-Ненецкого автономного округа Вячеслав Жедулёв.

Наилучших показателей по добыче за первое полугодие текущего года достигли: Горковский рыбозавод - 343 тонн, Новопортовский рыбозавод - 294 тонн, Аксарковское рыбопромысловое предприятие - 288 тонн, ООО "Святогор" - 227 тонн, агрофирма "Толькинская" - 135 тонн.

Вячеслав Жедулев напомнил, с этого года ямальские рыбопромысловые предприятия могут планировать и рассчитывать стратегию работы на более длительный срок. Это связано с изменениями сроков перезаключения договоров долей квот: вместо десяти лет - 15. Заявочная кампания уже наступила.

Наша справка. Промышленным рыболовством на территории Ямало-Ненецкого автономного округа занимаются 20 рыбодобывающих организаций. Также промысел ведут 10 сельскохозяйственных предприятий, и порядка 20 малых форм хозяйствования (общины КМНС, ИП). Глубокой переработкой рыбы в регионе занимаются четыре рыбоперерабатывающих комплекса. Предприятиями применяются новые технологии, а также специализированные орудия лова. В 2018 году в округе проводится ремонт плашкоутов: до конца года обновят 18 судов Горковского, Салемальского и Тазовского рыбозаводов. В следующем году все плашкоуты, которые требуют обновления, будут отремонтированы.

Рыбак Шурышкарского участка Горковского рыбозавода Валерий Ребась облавливает тунлорский сор

Пресс-служба губернатора ЯНАО. Фото Татьяны Паршуковой.

Неслужебное задание

18 июля работник противопожарной службы ЯНАО по Шурышкарскому району Эдуард Байсарин в деревне Анжигорт спас от гибели человека и совместно с жителями ликвидировал угрозу распространения пожара

В свободное от дежурства время Эдуард с другом Максимом Коневым, по просьбе знакомого Иосифа Артанзеева, поехали на лодке в деревню Анжигорт, чтобы забрать документы, предполагая вернуться обратно в Мужи через час. Однако, как оказалось, поездка растянулась на весь день.

Причалив на окраине Анжигорта, молодые люди двинулись в сторону нужного им дома. Пройдя немного, они услышали женские крики о помощи, и сразу побежали к месту, где увидели клубы дыма, поднимающиеся над одним из домов. Сени постройки к тому моменту были уже объяты пламенем, огонь подбирался к кровле. Из криков женщины они поняли, что в горящем доме находится человек (как выяснилось позже, дети мужчины, живущие в соседнем доме, пытались попасть внутрь дома, но двери не поддавались, по всей вероятности были заперты изнутри). Температура воздуха на улице в тот день была выше 30 градусов, ветер мгновенно распространял огонь, нельзя было терять ни минуты. Оценив обстановку, Эдуард понял, что со стороны входа в дом не проникнуть, оставалось пытаться через окно. Не раздумывая, Эдуард с другими мужчинами вывернули оконную раму, и как только большие клубы дыма вышли из окна, пожарный проник внутрь помещения. Какие-либо средства защиты отсутствовали, но это не остановило Эдуарда. Попав внутрь дома, он отодвинул стол, пригнулся и увидел из-за печки ноги человека.

- Было непонятно, то ли он сидел, то ли лежал, - вспоминает Эдуард Байсарин. - Я сразу же схватил его и поволок к окну, там его приняли мужчины. А женщина сказала, что, наверное, в доме еще кто-то есть. Тогда я снова вернулся, ползком разведал углы помещения и возможные места нахождения людей. Но никого не обнаружил и покинул горящий дом. Кровля уже к тому времени полностью была охвачена пламенем.

Пока шли спасательные работы, огонь перекинулся на угол соседнего дома. Тогда все собравшиеся жители принялись спасать второй дом, попутно ликвидируя возможную угрозу распространения пламени. Счет шел на минуты. Эдуард дал указания всем носить воду с реки, двух человек определил на тушение пламени с другой части дома. Почти все жители деревни были задействованы в процессе, в итоге второй дом отбили от огня.

- Потом протянули рукавную линию и запитались с 10-кубовой емкости. Так как очаг возгорания долго еще дымился, туда выставили охрану из числа жителей, - поясняет пожарный. - Я

не считаю, что совершил геройский поступок, я всего лишь выполнял свою работу. Действовал по инструкции, оценил обстановку мгновенно, определил решающее направление, а люди мне помогли в этом. Не могу не отметить Максима Конева и Иосифа Артанзеева, а также всех тех, кто участвовал в тушении пожара. Наша задача - спасение жизни людей, а уже потом предотвращение угрозы распространения пожара и его ликвидация. Еще, конечно, важно оказание первой медицинской помощи при необходимости. Каждый боец отряда проходит первоначальную медподготовку в учебном центре и сдает экзамены. На этом пожаре, к счастью, медицинская помощь не понадобилась.

Спасенный житель Анжигорта днями позже поблагодарил Эдуарда.

Причину возгорания пока не установили, одна из вероятных - это дымокур от комаров, так как воспламенение пошло с сеней дома. За пять лет в работы в пожарной службе Эдуард Байсарин не жалеет о своем выборе профессии, сейчас он инженер группы организации службы и подготовки ОПС ЯНАО по Шурышкарскому району. Хотя в детстве мечтал стать доктором, как папа, а тот как раз хотел, чтобы сын стал пожарным. Получилось, что мечта отца осуществилась. После получения юридической специальности, Эдуард вдруг, не раздумывая, пошел бойцом в пожарную службу. Дальше понемногу изучал и осваивал навыки, ездил на стажировки. Еще в детстве ему доводилось сталкиваться с пожарами. Как и у многих ребят, даже бывали случаи, когда баловство со спичками переходило в серьезную угрозу. А однажды Эдуард, будучи мальчишкой, помогал тушить пожары. К примеру, когда горели сараи недалеко от старого детского сада "Оленёнок", все люди выстроились и передавали ведра с водой по цепочке. Там-то наш герой и познал первые ощущения от угрозы огня.

- Профессия пожарного сложная, - уверен Эдуард. - Человек должен не только быть физически подготовленным, чтобы выполнять пожарные нормативы, но суметь применить технику, тактику в условиях ограниченного времени, не говоря об опасности, связанной с риском для жизни. И при этом не стоит забывать о себе.

Хоть Эдуард Байсарин и не считает себя героем, его поступок - яркий пример мужественности и решительности для всех представителей профессий, чьё призвание - спасать жизни людей в экстренных и экстремальных ситуациях.

Вениамин Горяев.
Фото Татьяны Паршуковой.

Внимание!

1, 2 августа
с 10.00 до 18.00
В Сельском доме культуры
ул. Комсомольская, 3
состоится крупнейшая
ЯРМАРКА-РАСПРОДАЖА
МОСКОВСКИЙ КОНФИСКАТ
ЛЕТНИЙ АССОРТИМЕНТ
Футболки от 100 р.
Шорты - 200 р.
Бриджи -150 р.
Обувь (весна- лето) - от 200 р.
Рубашки - от 250р.
Джинсы - от 650 р.,
детские - от 450 р.
Халаты - от 250 р.
Носки х\б 10 пар - от 200 р.
Постельное белье - от 400 р.
Большой ассортимент
детской одежды,
а также майки,сорочки, трусы,
туники, трико, спорт. костюмы,
полотенца и многое другое.
МЫ ЖДЕМ ВАС!!!
г. Киров

Высокая пожарная опасность

О лесопожарной обстановке на территории ЯНАО

По состоянию на 10.00 часов 26 июля 2018 года на территории Ямало-Ненецкого автономного округа действуют 12 лесных пожаров на общей площади 559,1 га, из них локализовано 8 на площади 170,1 га. Один на территории Красноселькупского района, его площадь - 1,6 га. Четыре в Приуральском районе на площади 130 га. Еще один в Надымском районе на площади 37 га и два пожара в Пуровском районе на площади 1,5 га.

За сутки новые очаги возгорания зафиксированы в Пуровском и Красноселькупском районах. Еще четыре продолжают действовать - три в Красноселькупском и один в Приуральском районах. Все они находятся на территории, не относящейся к особо охраняемой. На тушении пожаров задействовано 179 человек.

С начала пожароопасного сезона 2018 года на территории ЯНАО зарегистрировано 99 природных пожаров на общей площади 1 348,5 га, из них:

- на землях лесного фонда зафиксирован 81 лесной пожар на общей площади 1 139,1 га;
- на землях особо охраняемых природных территориях (Верхне-Тазовский государственный природный заповедник) 1 пожар общей площадью 35 га;
- на землях иных категорий 17 пожаров на общей площади 174,4 га.

За аналогичный период прошлого года на территории округа зарегистрировано 260 пожаров на площади 34 700,7 га.

На территории округа 26 июля 2018 действует высокая пожарная опасность.

Внимание!

В случае обнаружения лесного пожара следует звонить на телефон Региональной диспетчерской службы лесного хозяйства 8(34922)5-28-27

"Прямая линия лесной охраны" - 8-800-100-94-00 (бесплатно).

Вы можете сообщить:

- о лесных пожарах;
- о фактах нарушений лесного законодательства;
- о незаконных рубках;
- о загрязнении и иных негативных воздействиях;
- об очагах вредных организмов на территории земель лесного фонда.
- о неосторожном обращении с огнем, разведении костров, выжигании хвороста, лесной подстилки, сухой травы и других лесных горючих материалов с нарушением требований правил пожарной безопасности в лесу.

Пресс-служба губернатора ЯНАО.

РЕКЛАМА И ОБЪЯВЛЕНИЯ

Уважаемые пенсионеры!

2 августа 2018 г. в 12-00 в парке-музее "Живун" д.Ханты-Мужи районный совет ветеранов проводит акцию "Старость меня дома не застанет, я в дороге, я в пути" со скандинавскими палками. Приглашаем всех желающих. Время выезда будет сообщено дополнительно.

Районный совет ветеранов.

* * * * *

Дорогие жители и гости Шурышкарского района!

18 августа 2018 года в Природно-этнографическом парке-музее "Живун" состоится первый районный конкурс рыбаков "Первозданный Ямал: Путина".

Приглашаем к участию семейные и дружеские команды рыбаков и всех желающих! Справки по тел.: (34994) 2-11-68, 2-12-57.

* * * * *

Отделению по лицензионно-разрешительной работе отдела Росгвардии по ЯНАО (дислокация Шурышкарский район) на постоянную работу требуется инспектор фонда (гражданская служба). Обязанности: ведение электронных баз данных, подготовка документации, оказание государственных услуг. Требования: свободное владение ПК, ответственность, коммуникабельность.

За более подробной информацией необходимо обратиться в ОЛРР (Шурышкарский район) отдела Росгвардии по ЯНАО по адресу: с.Мужи, ул.Уральская д. 14а, каб. 111 или по тел.: 8(34994) 2-12-06, 8 999-36-052-36.

* * * * *

Отдам щенка лайки. Тел. 89088626088.

* * * * *

Хорошенькие белые и серые котята ищут себе хозяев. Тел. 89044757201.

* * * * *

Утерянный военный билет на имя Чупрова Андрея Владимировича считать недействительным.

* * * * *

Сниму однокомнатную квартиру. Тел. 89960820676.

* * * * *

Вам нужна сиделка? Звоните! Ищу работу сиделки на дому или в стационаре. Тел. 89960820676.

Депутаты Районной Думы муниципального образования Шурышкарский район выражают искреннее соболезнование Чупрову Леониду Дмитриевичу в связи с безвременной кончиной тёти **Бузиковой Тамары Ивановны.**

В трудный для Вас час жизни мы разделяем горечь утраты.

На 87-ом году жизни не стало Почётного гражданина Шурышкарского района **Ануфриева Василия Ефимовича.** Уроженец Шурышкарского района, вёл активную работу по сохранению ханты языка, воспитал успешных спортсменов по легкой атлетике, национальным видам спорта, лыжным гонкам, теннису. За заслуги награждён знаками "Отличник народного просвещения" и "Отличник физической культуры и спорта". Память о творческом человеке останется в его учениках, трудах и сердцах всех, кто работал и жил рядом с ним. Глава муниципального образования Шурышкарский район выражает искреннее соболезнование родным и близким покойного.

Неспешные будни летнего Ямгорта

О радостях и огорчениях жителей небольшой сынской деревни

- В Ямгорте сейчас затишье, как и всегда летом, - отмечает староста деревни Анжелика Канева. - Хотя людей значительно прибавилось: дети дома на каникулах, гости приезжают.

Порой не хватает на всех хлеба производства местной пекарни, а это ежедневно порядка девяноста буханок. Впрочем, как отмечает Анжелика Николаевна, на недостаток хлеба никто не жалуется. Сейчас, когда во многих домах есть компактные хлебопечки, эта проблема уже не кажется глобальной.

- Моя семья тоже такой пользуется, - рассказывает женщина, - За четыре месяца "ушло" около пятидесяти килограммов муки, но хлеб получается хороший, вкусный.

А вот с обеспечением другими продовольственными товарами в деревне проблем нет: работают два магазина, в них полный спектр всего необходимого. Даже в момент чересчур затянувшейся весны и вялого ледохода ямгортцы не почувствовали дефицита. Разве что куриные яйца достаточно быстро разобрали перед Пасхой. Лекарственные препараты тоже были и есть в нужном количестве.

Огромной проблемой для жителей сынской деревни стало другое: за спиной уже половина лета, а в трубах летнего водопровода по-прежнему "засуха". Насос, обеспечивающий подачу воды в прошлые сезоны, сгорел, а с приобретением нового возникли трудности. Ситуацию обещают разрешить к первым числам августа, а пока жители Ямгорта живут в ожидании дождя и заказывают доставку воды - 150 рублей за 200 литров. При жаркой, засушливой погоде и немаленьких огородах сумма выходит внушительная!

В июне следующего года деревенька будет праздновать свой юбилей - 225 лет. Уже сегодня активисты начали подготовку к масштабному празднику, планируют удивить жителей и гостей, обещают сногсшибательное и запоминающееся мероприятие. К грядущему дню рождения готовят и внешний облик деревни. Активно идёт снос старых и ветхих домов, на август запланирована отсыпка дорог гравием.

- Наша "головная боль" - это старая "лежнёвка", - отмечает Анжелика Николаевна, - Планировалось снять верхние доски, старые гнилые брёвна засыпать гравием, сравнять дорогу, но техники на это пока нет.

В Ямгорте работают клуб, библиотека. Жители выписывают журналы, газеты, в том числе любимую "районку". Правда, как говорят сами ямгортцы, новости предпочитают узнавать из интернета, почта доставляет корреспонденцию достаточно медленно.

Одним словом, кажущийся на первый взгляд, неспешный ритм деревенских будней, на самом деле идёт своим чередом и не останавливается ни на секунду. Впереди ещё много летних солнечных дней, а значит, много дел и хлопот!

Валентина Никитина.
Фото Татьяны Паршуковой.

МБУ общественно-политическая газета "Северная панорама"
Учредитель - администрация МО Шурышкарский район (п.Мужи, ул.Советская, 41).
Издатель - МБУ ОПГ "Северная панорама" (п.Мужи, ул.Ленина, 7).
Газета зарегистрирована Управлением Федеральной службы по надзору в сфере связи, информационных технологий и массовых коммуникаций по Тюменской области, Ханты-Мансийскому автономному округу - Югре и Ямало-Ненецкому автономному округу.
Свидетельство о регистрации ПИ № ТУ 72-01224 от 16 марта 2015 г.
Индекс 54344.
Адрес редакции: 629640, Тюменская область, Ямало-Ненецкий автономный округ, Шурышкарский район, п.Мужи, ул. Ленина, 7
Контактные тел.:
21-250 (факс) - гл.редактор;
21-162 - зам.редактора;
21-055 - гл.бухгалтер;
E-mail: spmuji@mail.ru
Сайт: спмужи.рф
И.о. главного редактора Т.В.Куляева.
Вместе с материалами для публикации, просим присылать сведения об авторе: паспортные данные; домашний адрес; ИНН; номер страхового свидетельства. Рукописи не рецензируются и не возвращаются. Грамматической и синтаксической правкой официальных материалов редакция не занимается. Точка зрения редакции может не совпадать с мнением авторов публикаций.
Заявки на размещение поздравлений, объявлений, соболезнований, информаций рекламного и иного характера принимаются не позднее 12 часов каждого четверга.
Газета набрана, свёрстана и отпечатана на электронно-офсетном комплексе редакции "Северная панорама" (п.Мужи, ул.Ленина, 7).
Время подписания номера в печать: по графику - 15.00; фактически - 15.00.
Тираж 854 экз.
Цена в розницу свободная.