Педагоги-конкурсанты 4 - 5

“Эскулап” 7 - 8, 13 - 14

Муниципальное бюджетное учреждение общественно-политическая газета

Северная Панорама

Основана 8 сентября 1940 года
Выходит по субботам

№ 6 (6822)
11 февраля 2017 г.

Цветы и песни от благодарных земляков

В районе продолжаются праздничные мероприятия, посвящённые 100-летию Ивана Истомина

Фото Татьяны Паршуковой.

Основная их часть прошла на этой неделе. Так, непосредственно в юбилейный день - 7 февраля - состоялись возложение цветов к памятнику И.Истомина и торжественный концерт в ЦДиНТ.

Несмотря на морозный день, почтить память знаменитого земляка пришли многие жители села. Выступавшие - ведущие мероприятия, официальные лица - говорили о нём, как о выдающемся писателе, художнике и просто человеке с большой буквы.

Продолжение на 3 стр.

ЕГЭ для родителей

Как Горковская средняя школа приняла участие во Всероссийской акции

7 февраля Федеральной службой по надзору в сфере образования и науки по всей стране проводилась акция "Единый день сдачи ЕГЭ родителями". В этот день родителям выпускников школ и представителям СМИ была предоставлена возможность сдать ЕГЭ по русскому языку, пройдя через все этапы экзамена - от процедуры регистрации до получения результатов ГИА.

Цель акции - повысить осведомленность родителей выпускников о сдаче ЕГЭ. Ведь зачастую единый государственный экзамен становится суровым испытанием больше для родителей, чем для выпускников. Недостаток информации заставляет пап и мам додумывать всевозможные ужасы, с которыми их дети могут столкнуться на экзаменах. С другой стороны, по-прежнему нередка точка зрения о том, что ЕГЭ - это "угадайка", и при счастливом стечении обстоятельств можно набрать высокий балл, не обладая обширными знаниями.

В Горковской средней школе сдать "пробный" ЕГЭ предложили не только родителям одиннадцатиклассников, но и будущим выпускникам.

Сначала директор школы Вера Харитонова рассказала участникам акции о целях и задачах этого мероприятия в масштабах страны и Ямала, о положительных изменениях в проведении реальных экзаменов, предложила просмотреть небольшой видеофильм о ЕГЭ. Затем, пройдя металлодетектор и проверку на идентификацию - сравнение с данными паспорта - участников разделили на две группы и распределили в разные комнаты, где и началась точно по времени процедура ЕГЭ.

Родители увидели, как осуществляется контроль на госэкзамене, как печатаются и обрабатываются экзаменационные материалы, смогли написать небольшую работу, составленную из заданий, аналогичных представленным на ЕГЭ.

И, как признались некоторые из мам, им были важны не столь результаты этой проверки, сколько сама атмосфера. Родителям было важно "побывать в шкуре" своего ребёнка, и, как оказалось, "не так страшен чёрт, как его малюют".

На стройплощадках села Горки

...побывал 7 февраля первый заместитель главы района Марат Маматулин с рабочей группой

Специалисты посетили строительные площадки села, поговорили с прорабами и бригадирами. Одним из объектов стал строящийся 24-хквартирный дом по ул.Октябрьская, 20.

- Мы начали строительство этого дома летом 2016 года, - сказал прораб Александр Хаджийски. - В зависимости от производимых работ количество рабочих меняется от 10 до 40 человек. Сейчас мы ведём поэтажную грубую отделку без обработки фасада. Параллельно ведётся утепление фасада. После перейдём к грубой штукатурке по всему дому. Примерно с марта текущего года мы будем заниматься следующей половиной дома - кладкой перегородок, грубой отделкой. По плану закончить и сдать в эксплуатацию этот объект мы надеемся во втором квартале нынешнего года. Дом сейчас отапливается автономно, без подключения к центральной котельной. Это обходится очень дорого, но работы производить надо.

После осмотра строительства жилых домов Марат Маматулин и сопровождающие его специалисты осмотрели реконструкцию здания средней школы. После чего все собрались на совещании, где обсудили проблемные моменты.

Материалы подготовил
Николай Письменный.
Фото автора.

Февраль. ОРВИ. Карантин

В трёх образовательных организациях райцентра приостановлен образовательно-воспитательный процесс

На основании Постановлений территориального отдела Роспотребнадзора по ЯНАО, в связи с превышением двадцатипроцентного порога заболеваемости острыми респираторными заболеваниями с 7 по 13 февраля приостановлен образовательно-воспитательный процесс в Мужевской средней школе и МБДОУ "Детский сад "Аленушка", с 8 по 14 февраля - в МБДОУ "Детский сад "Буратино".

Во время карантина во всех учебных заведениях проводят дезинфекционную обработку помещений. В школе введено дистанционное обучение. Задания учащиеся получают посредством телефонной связи, sms-сообщением и через систему "СГО".

По материалам
сайта управления образования.

Цветы и песни от благодарных земляков

В районе продолжаются праздничные мероприятия, посвящённые 100-летию Ивана Истомина

Окончание, нач. на 1 стр.

Те, кто знал его лично, не раз подчеркивали, что это сильный и смелый человек. Многие жизненные невзгоды писателя нашли свое отражение в лирике, а прототип сильного человека можно встретить на страницах прозы.

- По сей день Истомина читают взрослые, подростки, дети. Спрос на его книги не падает. Иван Григорьевич, по-прежнему, интересен и актуален, - отмечает директор централизованной библиотечной системы Марина Рочева.

Доказательством этому служат те литературные гостиные, творческие вечера, конкурсы чтецов и выставки, которые проходят в эти дни во всех сёлах нашего района. Подробнее о них "СП" расскажет в следующих номерах.

Красивым завершением Дня памяти юбиляра стал вечер в Центре досуга и народного творчества. Отрывки из воспоминаний об Иване Истомине, запись живого голоса самого писателя, душевное исполнение песен на его стихи и декламация стихотворений детьми - всё это погрузило присутствующих в атмосферу творчества и любви к слову, к северной природе.

И, безусловно, гостям вечера запомнится общее чаепитие с тортом - в память о всегда гостеприимном Иване Истомине.

Ольга Зяблова.
Фото Татьяны Паршуковой.

"Читаем Ивана Истомина"

Под таким названием 6 февраля в районном музее открылась выставка картин, написанным по произведениям писателя

Иван Григорьевич Истомин - наш выдающийся земляк, первый певец ямальского Севера, известен как писатель, поэт, драматург и, менее всего, как художник. А ведь рисунки, наравне со словом, занимали в его творчестве самую значительную роль. Истомин нередко создавал образ сначала на бумаге, а уже потом воплощал его в словесную материю.

Открытие выставки картин, посвящённых произведениям Ивана Истомина, стало первым мероприятием в ряду предстоящих в честь юбилея писателя. Екатерина Пинаева, ведущая вечера, во вступительном слове отметила, что личность Ивана Григорьевича стоит в первых рядах по значимости для истории Ямала, ведь его творчество - это исток, первый толчок в сторону развития словесного творчества и в итоге - весомый и значительный пласт всей литературы Севера.

На самой выставке Надежда Аляба, сотрудник музея, познакомила посетителей с картинами Ивана Истомина и Владимира Ануфриева. Работы последнего написаны специально к 100-летию писателя и хранятся в фондах музея с недавнего времени.

Большинство произведений Истомина проиллюстрированы самим автором. Например, картина "Восход солнца" 1942 года относится к стихотворению "В шторм", "Родная Обь", написанная акварелью, отображает одноимённое стихотворение, картина "Шалаш" воплощает образы рассказа "Легенда". А к одному из самых значимых творений Истомина, роману "Живун", картины написал Владимир Дмитриевич Ануфриев. Всего художник создал 23 работы, проиллюстрировав каждую главу. На выставке представлено лишь несколько картин, более всего отражающих идею романа.

Во второй части открытия выставки заведующая музейным комплексом Анна Геннадьевна Брусницына объявила о старте интернет-марафона, посвящённого также творчеству Истомина. Суть конкурса заключается в том, что шурышкарцы будут выражать в той или иной форме (проза, стихи, рисунки и т.д.) своё впечатление, понимание, осмысление прочитанных произведений. Чтобы вовлечь в марафон как можно больше неравнодушных людей, для прочтения отбираются произведения, как для взрослой аудитории, так и для детской.

По результатам жеребьёвки определилось, что Горки читают и делятся своими мыслями о романе "Живун" и сказке "Чёрный и белый". Жителям Овгорта "достались" пьеса "Цветы в снегах" и рассказ "Случай с рукавицей". Лопхаринцы будут перечитывать "Встань-трава" и "Мышонок и Оленёнок". Жители села Мужи проникнут в идейный замысел "Последней кочёвки" и вспомнят сюжет сказки "Снегирь и Мышонок". Взрослое население села Азовы будет делиться впечатлениями о рассказе "Ёнко", а детское - о ненецкой сказке "Глухариный зоб", которую Ивану Григорьевичу рассказал Устин Вануйто. Питляру "выпали" "Легенда" и "Почему рыбы живут в воде", восяховцам - "Удача" и "Два брата", а жителям Шурышкар предстоит поделиться впечатлениями о рассказе "Первые ласточки" и сказке "Сова и Куропатка".

Данный конкурс, как отметила Анна Брусницына, даёт возможность нам, землякам Ивана Истомина, вновь обратиться к его творчеству и сделать это как можно осмысленнее, "по-истомински", углубившись и проникнувшись идеями и настроениями писателя, который так много сделал для нашего района и округа.

Ирина Богадевич.

На клич Пеликана

... снова собираются представители благороднейшей из профессий

Русмиленко И.С.

Дейхина О.А.

Куртямова Т.В.

Ясынков Д.В.

15-17 февраля приглашаем стать свидетелями интереснейших педагогических "сражений". Четырнадцать педагогов, три номинации, три конкурсных тура - будет захватывающе! Победители в номинациях "Учитель года" и "Воспитатель года", которых определит профессиональное жюри, представят муниципалитет в окружном туре. По традиции жители района выберут своего Педагога года, отдав за него свой голос в интерактивном голосовании, оно продлится все конкурсные дни на сайте Управления образования http://www.uomuzhi.ru/. Мы представляем вам претендентов на победу в муниципальном конкурсе педагогического мастерства "ПЕДАГОГ ГОДА - 2017".

Михайлова А.А.

Озелов И.В.

Хунзи Л.М.

Номинация "Учитель года"

Русмиленко Инна Сидоровна, учитель начальных классов МОУ "Социокультурный центр" с.Лопхари: "Моя задача - научить ребенка руководить, организовывать себя. Именно он, ребенок, должен стать руководителем, организатором для себя самого. Учитель... Для меня это не профессия. Это образ жизни. Искусству душевного контакта с детьми нельзя научиться по учебнику, или свести его к какой-то сумме правил. Главное - чувствовать детей и быть открытым для них. Средствами своего предмета я учу детей наблюдательности, пытливости, создаю атмосферу добра и искренности".

Дейхина Ольга Александровна, учитель английского языка МБОУ "Горковская СОШ": "Что делать, как научить иностранному языку? Надо уметь объяснить тему так, чтобы было понятно и интересно, чтобы получилось, и если получится, то, конечно, запомнится. Моя главная задача - стать старшим наставником: быть рядом с учеником, направлять, координировать, помогать, уважать личные достоинства каждого ученика, давать возможность самовыражения. Таков позитивный имидж современного педагога, и я стараюсь ему соответствовать".

Куртямова Татьяна Васильевна, учитель английского языка МБОУ "Мужевская СОШ им.Н.В.Архангельского": "Что бы ни твердили о компьютеризации и дистанционном образовании, учитель всегда будет капитаном в этом плавании и главным штурманом проводки через все рифы. Как бы ни старались уравнивать учителя с учениками, он как был, так и остается главным действующим лицом на любом уроке. Потому что он - всегда старше, за ним - знания, опыт понимания и применения этих знаний. Самой главной задачей в своей работе я считаю пробуждение интереса к изучению иностранного языка, поддержание этого интереса в течение всего процесса обучения. Ученик с высокой мотивацией способен решать любые учебные задачи".

Ясынков Дмитрий Васильевич, учитель истории МБОУ "Азовская СОШ "Образовательно-воспитательный центр": "Я продолжаю решать неразрешённую задачу-проблему, как научить, как сделать так, чтобы ребята захотели учиться. Что нужно для этого сделать? Искать, пробовать, снова искать, опять пробовать... И будет приятно по истечении лет, когда мальчик или девочка сообщат мне, как и я когда-то моей первой учительнице сказал: "Я хочу быть учителем!".

Номинация "Воспитатель года"

Михайлова Анна Алексеевна, воспитатель МБДОУ "Детский сад "Северяночка", с.Горки: "Когда происходит что-то неординарное в группе, я сразу пытаюсь вспомнить что-то из своего детства. И решение проблемы приходит само собой. Главное, чтобы малыш увидел перед собой твои глаза и понял, что ты понимаешь его! По моему мнению, воспитатель также должен быть творческой личностью, уметь мыслить оригинально и видеть один и тот же предмет по-разному. Дети должны смотреть на своего воспитателя и хотеть быть похожим на него, хотеть общаться с ним".

Озелов Илья Владимирович, инструктор по физической культуре МБДОУ "Детский сад "Оленёнок", с.Мужи: "Я помню времена, когда занятия по физической культуре считались второстепенными, и к ним относились как к развлечению. Я же никогда так не считал и, став инструктором по физической культуре, определил для себя задачу: повысить престиж этих занятий, доказать значимость в физическом, духовном и эстетическом воспитании

Мальцева А.А.

Конева Т.П.

Лонгортова Л.А.

Баранова В.А.

Никифорова Т.В.

Егоренко Е.Ю.

Шарыпова Г.М.

личности ребёнка. Ядром свой педагогической профессии считаю, что здоровый и развитый ребёнок - главная ценность нашего общества. Но это невозможно без физической культуры".

Хунзи Любовь Михайловна, воспитатель дошкольного отделения МБОУ "Шурышкарская СОШ "Образовательный центр": "Воспитатель должен уметь всё: играть, рисовать, клеить, мастерить, петь, танцевать и прочее... Чем больше воспитатель знает и умеет сам, тем проще, легче и интереснее ему общаться с детьми. Именно поэтому любой воспитатель, передавая детям свой опыт, ощущает себя уникальным человеком и даже немного волшебником".

Мальцева Анжела Анатольевна, воспитатель МБДОУ "Детский сад "Оленёнок", с.Мужи: "Наши воспитанники - это будущие талантливые художники, выдающиеся врачи, инженеры. Эти таланты раскроются в них тогда, когда в воспитателе они встретят ту "живую воду", без которой их задатки засохнут. Сплав знаний, опыта и человеческой мудрости на основе любви к детям - это и есть та педагогика, которая нужна мне и смею думать, что и каждому педагогу. Общение, а не работа, радость и счастье - вот что дарят нам дети. Их чистый взгляд, вера в лучшее делают нас счастливыми, они раскрывают наши сердца и побуждают самые возвышенные чувства. Вот и получается: мы учим их, дети учат нас!".

Конева Тамара Петровна, воспитатель МБДОУ "Детский сад "Оленёнок", с.Мужи: "Современные дети более самостоятельные, коммуникативные, активные и требовательные. Желание соответствовать такому ребенку заставляет постоянно совершенствоваться самой, осваивать новые технологии, подталкивает к новым творческим замыслам, к новым идеям. И особенно приятно осознавать, что твои старания не проходят даром, когда ты видишь неподдельный интерес в распахнутых глазах детей. Огромный интерес дети проявляют к исследовательской работе, поэтому больше внимания отвожу опытам и экспериментам, где дети учатся размышлять, формулировать свое мнение, обобщать результаты опытов, учатся делать выводы. Я горжусь профессией своей за то, что детство проживаю многократно".

Лонгортова Лариса Александровна, воспитатель интерната МБОУ "Овгортская ШИСОО": "Хороший педагог не должен кривить душой и "не идти на поводу" у детей. Нужно идти рядом и чуть-чуть впереди. Работая в интернате семейного типа, я сделала вывод: 9 месяцев мы заменяем детям родителей, поэтому вся ответственность за учёбу, поведение - все аспекты воспитания будущего Гражданина современного общества - лежит на нас. А это огромная ответственность! Я горжусь тем, что мои воспитанники иногда забывшись, называют меня "мамой", делятся своими новостями и достижениями".

Номинация "Педагог дополнительного образования"

Баранова Василина Алексеевна, педагог дополнительного образования МБОУ "Мужевская СОШ им.Н.В.Архангельского": "Дети - все талантливы, и моя педагогическая цель - заметить, найти изюминку в каждом ученике, помочь каждому ребенку раскрыться, найти применение своим способностям. Работа не в тягость, а в радость! Профессия учителя - это труд человека, прежде всего над самим собой: своим сознанием, своей волей, своими мыслями. И только научившись работать над собой, можно учить других, осознавая, что делаешь великое дело во имя будущего, ведь будущее - это дети. Чем больше я работаю, тем чаще приходит осознание того, что, все-таки, моя профессия - лучшая в мире!".

Никифорова Тамара Васильевна, педагог дополнительного образования МБДОУ "Детский сад "Буратино", с.Мужи: "Моя цель - стать тем, кто поможет робкому найти уверенность в себе, сильному - научиться защищать слабых, активному - направлять свою энергию на благо себе и другим, а пассивному - найти свое увлечение. В помощь себе, воспитателю и педагогу, я зову Музыку. Именно с её помощью получается наладить то самое хрупкое и так всеми педагогами ценимое творческое взаимодействие с детьми".

Егоренко Егор Юрьевич, тренер-преподаватель отделения "Хоккей с шайбой" МБУ ДО "РДЮСШ": "Тренер должен не только обучать спортсменов технике и тактике спортивной деятельности, но и быть воспитателем, формировать у своих учеников нравственные, волевые качества. На данный момент мы имеем собственную Хоккейную лигу Шурышкарского района, в состав которой входят учащиеся МБУ ДО "РДЮСШ", команда "Северная корона РДЮСШ". А совсем юное поколение хоккеистов только начинает свой спортивный путь".

Шарыпова Галина Михайловна, педагог дополнительного образования МБУДО "ЦВиДО": "На моих занятиях по мультипликации у детей есть прекрасная возможность выразить свои мысли, проявить фантазию, создать своего собственного героя, декорации и сюжет. Работа с детьми дает толчок для саморазвития, возможность черпать вдохновение и порождать свежие идеи, так как сознание взрослого человека со временем черствеет и требует обновления. Я с радостью окунулась в детскую философию, это общение доставляет мне настоящую радость, потому что я ещё не забыла, как это - быть ребенком".

Воспоминания детей Ивана Истомина об отце и его друзьях

Продолжение.
Начало в №№ 4-5 "СП".

Рассказы Александра Ивановича 1951 г.р.

ХЛЕБНЫЙ КЛЕЙ

Со слов папы, когда он сам ещё был младшим школьником, в их село Мужи привезли на барже уголовников. Их везли куда-то на Крайний Север, но река встала рано, и пришлось им зимовать здесь, в коми-зырянском селе. Это были ссыльные уголовники, которые сидели ещё с царских времён.

Их расселили по домам местных жителей. Будущий писатель Ваня Истомин получил возможность изучить живой русский язык.

Карты были излюбленным занятием прибывших. Папа говорил, что когда они, выгрузившись из баржи, шли по берегу, осыпаемые мелким колючим снегом, один человек шёл абсолютно голый, лишь носовой платок прикрывал интимное место. Местные женщины в страхе крестились, а мужики сразу определили, что несчастный проигрался в карты.

К слову сказать, среди местных тоже было немало любителей поиграть в карты. Особенно с оленеводами, которые не очень-то сильны были в настольных играх. Ещё в царские времена один из дальних родственников отца в лютый мороз проиграл свою половину деревянного дома, отпилил эту часть и сгинул, проклинаемый роднёй.

После Октябрьской революции карты были в дефиците, особенно на Севере. В вековом опыте уголовников имеется много технологий на разные случаи жизни. Благодаря тому, что среди подселённых были мастера по изготовлению игральных карт, мой папа научился это делать сам и кое-чему научил потом детей. Я помню, в Салехарде соседи вспоминали добрым словом моего отца за то, что он делал для них карты, на которых женщины гадали во время Великой Отечественной войны.

Берётся книга (лучше старинная, у неё бумага гладкая) с широкими полями. Эти поля отрезаются по линейке очень острым ножом. Получается набор бумажных полос чистых, без текста. Теперь из этих бумажных полос нужно сделать похожие на картон карточки, склеив бумажные полосы "хлебным" клеем. Берёте мякиш ржаного хлеба, заливаете водой комнатной температуры, чтобы мякиш был покрыт ею, и оставляете на часок. Далее нужен помощник. Носовой платок или подобный ему кусок ткани растягивается за углы. Сверху на ткань кладётся столовая ложка набухшего мякиша и растирается этой же ложкой. Жидкая составляющая проходит через ткань и собирается снизу чистой ложкой или пальцем. Это клей, он белого цвета. Высохнув, не оставляет на бумаге следа.

Слева - Николай Иванович Попов, двоюродный брат Ивана Истомина

Умение делать "хлебный" клей пригодилось в 1960-х годах, когда отцу необходимо было посылать в издательство для переиздания свои книги. Делалось это так: два экземпляра вышедшей ранее книги разбирались на отдельные листочки. Каждый листочек наклеивался по центру листа писчей бумаги. Вокруг текста оставались широкие поля для заметок корректора. Сколько страниц было в книге, столько листов для корректора. Получалась как бы рукопись. Белый клей типа ПВА тогда ещё не продавался, канцелярский же оставлял жёлтые пятна и коробил бумагу. Я помогал отцу делать "хлебный" клей и наклеивать книжные страницы на листы.

Однажды из издательства позвонила женщина и сказала: "Иван Григорьевич! Нам отовсюду приходят рукописи для переиздания. Ну как вы умудряетесь так чисто и аккуратно, без пятен, наклеивать страницы?". Отец не стал говорить, что это его уголовники научили в 1920-х годах.

Ещё они отца научили склеивать мылом разорванные бумажные деньги. Если нужно будет, проведите чуть-чуть влажным кусочком мыла по краям разрыва купюры, аккуратно совместите их и протрите ногтем на ровной поверхности.

НЕ БЕЗ ЧУВСТВА ЮМОРА

"Приколоться", как сейчас говорят, папа был не прочь.

Средний брат Толик пришёл из армии и решил отоспаться за всё время. Спал целыми днями. Встал как-то утром, позавтракал, и говорит: "Посплю немного, а вечером у меня свидание в 6 часов. С очень интересной девчонкой познакомился. Не проспать бы".

Часа в 4 дня приезжает дядя Коля Попов, двоюродный брат отца с Севера. Спрашивает: "Где Толик? Хочу посмотреть, какой он стал". Папа говорит: "Да, пора его будить, девушка ждать будет в 6 часов". Потом подумав немного: "Погоди, не буди. Давайте его разыграем". Оторвал листок у календаря. А мы с дядей Колей перевели на день вперёд календари своих ручных часов.

Затем я Толика разбудил, говорю: "Вставай, дядя Коля Попов приехал, хочет на тебя посмотреть". Толик заходит в комнату, обнялись они с дядей (они любили всегда друг друга). Дядя Коля говорит: "Ну, ты даёшь! Говорят, ты сутками спишь?". "Да нет, какими сутками, так немножко...". Папа: "Ничего себе немножко, больше суток спишь. В туалет сходишь и опять ложишься.

Продолжение на 15 стр.

“Северная панорама”
Муниципальное бюджетное учреждение общественно-политическая газета
Эквулаш №2
11 февраля 2017 года тираж 1067

день стоматолога

Мастера улыбок наших

День стоматолога, который отмечается во всём мире 9 февраля, - сравнительно молодой профессиональный праздник. Он отмечается в день почитания католической церковью христианской мученицы Аполлонии Александрийской, которую страшными пытками пытались заставить отречься от христианства. Атрибутами святой Аполлонии, согласно характеру мучений, стали зубы или щипцы. Святая женщина выдержала всё, и когда ей пригрозили казнью на костре (9 февраля 249 года), она сама шагнула в пламя. С тех пор существует поверье, что стоит произнести: "Santa Apollonia!", и зубная боль отступит.

Но жители Шурышкарского района к таким мерам не прибегают, а направляются лечиться к стоматологам Мужевской больницы. Состав хранителей наших улыбок довольно небольшой - всего 3 врача. Давайте познакомимся с нашими героями поближе.

Александр Сергеевич Молчанов, окончив Мужевскую школу, поступил в медицинское училище в городе Борисоглебск и получил там специальность зубного врача. В 2002 году вернулся на родину, где по сей день трудится в Мужевской центральной районной больнице. Поработав первые полгода, Александр Сергеевич отправился в ряды Вооруженных сил РФ, но его практические навыки в этот период не переставали совершенствоваться, ведь рядовой Молчанов продолжал лечить и на службе в санчасти.

- В школе я думал о разных профессиях, - делится Александр Сергеевич, - но решение стать зубным врачом пришло спонтанно. Сначала пробовал поступать в Салехардское училище, затем поехал на родину матери в Воронежскую область, там и выучился. Моя работа мне по душе! Помню даже своего первого пациента - это пожилая женщина, которой я удалял зуб. А начальные навыки мы с одногруппниками отрабатывали друг на друге.

В дальнейшей трудовой деятельности Молчанова случались ситуации, когда приходилось удалять больные зубы в непривычных, а иногда даже в экстремальных условиях:

- Один случай был в Питляре, в командировке по району. Перед самым удалением выключили свет. Помог фонарик на мобильном телефоне, я взял его в зубы и продолжил работу. Всякое бывает, но с опытом неожиданности воспринимаются проще, и справляться с ними легче.

Александр Сергеевич считает, что для хорошего продвижения дел важно, чтоб дружным был весь трудовой коллектив. На рабочем фронте ему всегда везло с коллегами, особенно важным для него стало знакомство с Ольгой Васильевной Полонской, которая стала помощником и наставником молодого врача. Александр Молчанов отзывается об Ольге Васильевне с признательностью и благодарностью, а она, в свою очередь, отмечает, как ответственно и упорно он в своё время учился и как быстро стал настоящим мастером своего дела.

Ольгу Васильевну Полонскую, южанку по происхождению, по праву можно назвать истинной женщиной северной закалки. В 2000 году, будучи уже стоматологом со стажем (работала на Украине с 1981 года), она приехала в село Мужи и дала себе установку ничего не бояться. С таким боевым настроем Ольга Васильевна приступила к работе в районной больнице. Освоиться, привыкнуть к новому месту, по словам нашей героини, удалось на удивление быстро - буквально за месяц, благодаря отзывчивым коллегам, которые всегда готовы были помочь.

- Врачом мне хотелось быть ещё со школьных лет, а заниматься решила именно стоматологией, - делится Ольга Васильевна. - Эта профессия имеет множество положительных сторон, особенно для женщины. Во-первых, нет ущерба для времени, проводимого с семьёй. Во-вторых, результат работы заметен сразу, а смотреть на плоды своих трудов очень приятно! К тому же я люблю создавать красоту своими руками. И в этом плане мне очень нравится работа над эстетическим преображением зубов, различные косметические процедуры. Ну, а в-третьих, это проще психологически. Моя профессия, конечно, очень ответственная, но эмоционально-чувственной нагрузки, связанной со стрессовыми ситуациями, здесь всё-таки меньше, чем, например, в хирургии. Так что, можно сказать, я выбрала профессию, соответствующую моему характеру и мироощущению.

Ловко и быстро в настоящее время Ольге Васильевне удаётся справляться с работой любой сложности, и трудно поверить, что когда-то, в первые годы своей деятельности, наша героиня боялась удалять зубы. Но именно тогда судьба направила её навстречу своим страхам - прямиком в челюстно-лицевую хирургию.

- Самым сложным для меня по-прежнему является удаление зубов, - признаётся Ольга Васильевна. - Тем более, когда работаешь с детьми, которые очень боятся. Поэтому советую приводить детей не только по мере наступления проблемы, но и на обычный осмотр, для профилактики, чтобы дети в спокойной, а не в экстренной обстановке знакомились с кабинетом зубного врача. Так они будут понимать, что ничего страшного здесь нет, и всё делается для их блага.

Третьим специалистом в команде зубных мастеров является стоматолог-ортопед Виктор Эдуардович Шмидт. "Ко мне приходят, когда терять уже нечего", - шутит Виктор Эдуардович, ведь врач этой специализации занимается восстановлением зубов, т.е. протезированием.

Виктор Эдуардович жил, учился и работал на своей родине в Казахстане в городе Караганде. Изначально хотел быть хирургом, но один экзаменационный балл, которого не хватило для поступления на желаемую специализацию, изменил судьбу нашего героя и направил в стоматологию.

Продолжение на 8 стр.

Людмила Ли: "Привязывать в моём кабинете никого не приходилось"

Каждый хоть раз в жизни испытывал зубную боль и оказывался в кресле у стоматолога. У многих, возможно, остались не самые приятные воспоминания от посещения стоматологического кабинета. Но в последние же годы медицина в этом направлении совершила качественный технологический скачок. Да и сами зубные врачи сегодня уже не просто мастера своего дела, но и настоящие психологи.

Одним из таких мастеров в нашем районе является Людмила Николаевна Ли. В свои 65 лет она не только лечит зубы и проводит беседы с пациентами, но и в данное время исполняет обязанности заведующего Овгортской амбулаторией, ведёт приёмы детей и взрослых.

Людмила Николаевна окончила Ташкентский стоматологический институт, работала в стоматологии, в хирургии, 10 лет преподавала по профессии. Пошла по стопам своей мамы, которая тоже работала в медицине. А сейчас и сын Людмилы Ли, Владимир, также учится на врача. В Овгорт Людмила Николаевна приехала в 2004 году. Признаётся, что увидела здесь совсем иную жизнь, но с адаптацией проблем не возникло. Люди добрые, природа чудная, так и осталась тут работать.

Овгорт - посёлок отдаленный. Прежние зубные врачи здесь не задерживались надолго. После плановых осмотров пациентов Людмила Ли сделала вывод, что работа

велась без перспективы. Ей долго приходилось уговаривать людей, что не нужно удалять больные зубы, их можно лечить.

- Раньше у оленеводов и рыбаков не было ни одной пломбы, только удаленные и здоровые зубы, - вспоминает Людмила Николаевна. - После первых визитов ко мне они поняли, что лучше зуб "ремонтировать". Можно сказать, я в какой-то степени своих пациентов перевоспитала. В первое время родители ворчали, мол, зачем мучить детей, если молочные зубы всё равно выпадут. Я им объясняла: "Новый зуб вырастет, тоже с дыркой будет, потому что на этом месте микробы скопились". Но сейчас уже почти половина детей с детского сада со здоровыми зубами, естественно это те, кто регулярно посещает мой кабинет. За 47 лет моей трудовой деятельности привязывать пациентов мне ни разу не приходилось.

Людмила Ли убеждена, здоровье зубов передаётся по генетическим признакам, по крови. Есть даже специальная иммунология по кариесу. Согласно статистике, болезнями зубов особенно страдают люди со второй и четвёртой группами крови, а с первой и третьей - менее подвержены. В овгортской амбулатории ведётся учет пациентов с распределением на четыре группы. Проблемы зубов возникают еще совместно с сопутствующими заболеваниями, например, патологии нервной системы, пищеварения.

- За первое время работы здесь я немало узнала нового, - подмечает стоматолог. - Например, то, что у северян, ведущих традиционный образ жизни, низкий процент заболевания кариесом. Ведь они едят сырую рыбу, мясо, пьют часто сырую воду, кровь. Конечно, это полезней "магазинных" продуктов. Сейчас уже никто не боится ходить к стоматологу, но правильно чистить зубы по-прежнему многие не умеют. Проводят щёткой, как правило, только спереди - для внешнего вида. А как же с внутренней стороны? А коренные зубы на концах? А язык? Какой приходится видеть там налёт! Это же всё микробы! А потом люди спрашивают, что это за запах у них изо рта по утрам. Накручивают себе, что у них заболевания пищеварительной системы и тому подобное. Своевременная профилактика полости рта - это не только здоровье зубов, а вообще всего организма, это неотъемлемая составляющая долголетия.

Вениамин Горяев.
Фото из архива "СП".

Мастера улыбок наших

Окончание, нач. на 7 стр.

- Я совершенно не жалею, что так получилось. В принципе я и работал хирургом, челюстно-лицевым, - говорит Виктор Эдуардович.

С 1984 года Шмидт трудился в Петропавловске, а также совмещал свою работу в это время с преподаванием в медучилище на зубоврачебном отделении. В 1997 году с семьёй приехал в Шурышкарский район, где трудился сначала в селе Овгорт, потом в Горках (с 1998 по 2012), а затем, повысив квалификацию до ортопеда, стал работать в Мужах.

Сейчас, по словам Виктора Эдуардовича, в своей трудовой деятельности он уже не видит никаких сложностей. А вот в годы работы в отделении челюстно-лицевой хирургии бывало всякое. Нередко случались экстренные вызовы, когда поступали пациенты с тяжёлыми травмами головы. Тогда над больным работала целая команда врачей, в том числе и наш герой.

- Здесь, конечно, нет ничего подобного. Специфика совершенно не та, чем я занимался раньше, - объясняет Виктор Эдуардович. - Работа спокойная, размеренная, но ничуть не однообразная. Ни один пациент не похож на другого, каждая проблема требует индивидуального подхода и оригинального решения. Совершенно не жалею, что попал в стоматологию. По мне, эта профессия более спокойная в психологическом плане, нежели другие.

Вот такие они - наши стоматологи: добрые, жизнерадостные, с хорошим чувством юмора. Каждый прошёл свой тернистый путь, чтобы стать истинным профессионалом своего дела, и остаётся только поздравить этих замечательных врачей - мастеров наших лучезарных улыбок и здоровых зубов.

Ирина Богадевич.
Фото Татьяны Паршуковой.

Программа передач с 13 по 19 февраля

Понедельник, 13 февраля

ПЕРВЫЙ

05.00 Телеканал "Доброе утро"
09.00 Новости
09.10 Телеканал "Доброе утро"
09.50 "Жить здорово!" (12+)
10.55 "Модный приговор"
12.00 Новости
12.15 "Наедине со всеми" (16+)
13.20 "Время покажет" (16+)
14.00 Новости
14.15 "Время покажет" (16+)
15.00 Новости
15.15 "Время покажет" (16+)
16.00 "Мужское/Женское" (16+)
17.00 "Давай поженимся!" (16+)
18.00 "Первая Студия" (16+)
20.00 "Пусть говорят" (16+)
21.00 "Время"
21.30 Т/с "Гречанка" (16+)
23.10 "Вечерний Ургант" (16+)
23.45 "Познер" (16+)
00.45 "Ночные новости"
01.00 Х/ф "Время собирать камни" (12+)
03.00 Новости
03.05 "Модный приговор"
04.05 "Контрольная закупка"

РОССИЯ 1

05.00 "Утро России"
05.07, 05.35, 07.07, 07.35, 08.07, 08.35 "Местное время. Вести-Ямал"
09.00 "Вести"
09.15 "Утро России"
09.55 "О самом главном" (12+)
11.00 "Вести"
11.30 Рекламный блок
11.45 "Местное время. Вести-Ямал"
11.55 Т/с "Каменская" (16+)
14.00 "Вести"
14.30 Рекламный блок
14.45 "Местное время. Вести-Ямал"
14.55 Т/с "Тайны следствия"
16.49 Рекламный блок
17.00 "Вести"
17.20 "Регион-Тюмень"
17.40 "Прямой эфир" (16+)
18.50 "60 минут" (12+)
20.00 "Вести"
20.45 "Местное время. Вести-Ямал"
21.00 Т/с "Осиное гнездо" (12+)
23.15 "Вечер с Владимиром Соловьёвым" (12+)
01.45 Т/с "Вольф Мессинг: видевший сквозь время" (12+)
03.50 Т/с "Дар" (12+)

КУЛЬТУРА

07.00 Канал "Евроньюс"
10.00 "Новости культуры"
10.15 "Наблюдатель"
11.15 Т/с "Расследования комиссара Мегрэ"
12.50 Д/ф "Христиан Гюйгенс"
12.55 "Линия жизни"
13.50 Х/ф "Берег его жизни"
15.00 "Новости культуры. Ямал"
15.10 Д/с "Истории в фарфоре"
15.40 Х/ф "Прощальные гастроли"
16.50 Д/ф "Андрис Лиепа. Трудно быть принцем"
17.35 "Исторические концерты"
18.30 "К 80-летию Дома актера"
19.15 "Спокойной ночи, малыши!"
19.30 "Новости культуры"
19.45 "Главная роль"
20.05 "Сати. Нескучная классика..."
20.45 "Правила жизни"
21.15 "Ступени цивилизации"
22.05 "Вспоминая Александра Гутмана". "Мастер-класс"
22.55 Д/ф "Селедка и вдова Клико"
00.00 "Новости культуры"
00.15 "Худсовет"
00.20 "Тем временем"
01.05 Д/ф "Групповой портрет на фоне "Бурана"
01.35 Д/ф "Франц Фердинанд"
01.40 "Наблюдатель"
02.40 Пьесы для скрипки исполняет Н. Борисоглебский

ЯМАЛ-РЕГИОН

06.00 "День" 16+
06.35 Д/с "Арктика: школа выживания" 12+
07.00 "Бодрое утро" 12+
09.00 Т/с "Общая терапия - 2" 16+
10.00 Х/ф "Дети партизана" 12+
11.30 Мультфильм 6+
12.00 "Время Ямала. Итоги" 16+
12.30 "Арктическая наука" 12+
13.00 "Время Ямала" 16+
13.15 "Специальный репортаж" 16+
13.30 Х/ф "Золотая речка" 12+
15.10 Мультфильм 6+
15.30 М/с "Будни аэропорта" 6+
16.00 Т/с "Любовь как любовь" 16+
18.00 "День" 16+
18.30 "П.И.К." 16+
18.45 "Ямал. Земля героев" 16+
19.00 "Полярные истории" 12+
19.30 "Время Ямала" 16+
20.00 "Ладушки" 0+
20.20 Х/ф "Белый Бим - Черное ухо" 12+
22.00 "С полем!" 16+
22.15 "Ямал. Земля героев" 16+
22.30 "Словарь рыбака" 16+
22.45 "Время Ямала" 16+
23.15 Х/ф "Мы веселы, счастливы, талантливы!" 16+
00.50 Х/ф "Пятерка отважных" 12+
02.20 Х/ф "Дети партизана" 12+
03.40 "Словарь рыбака" 16+
03.55 "С полем!" 16+
04.10 "Диалоги о рыбалке" 16+
05.05 Т/с "Общая терапия - 2"

"ЗВЕЗДА"

06:00 - Информационно-развлекательная программа "Сегодня утром"
08:10, 09:15, 12:05 - "След Пираньи". Т/с. 1-4 серии (16+)
09:00, 23:00 - НОВОСТИ ДНЯ
12:00, 16:00 - ВОЕННЫЕ НОВОСТИ
12:30, 16:05 - "Белые волки". Т/с. 17-21 серии (16+)
18:15 - "Освобождение". Д/с (12+)
18:40 - "История водолазного дела". Д/с. 1-я серия (12+)
19:35 - "Теория заговора. ЦРУ против России". Фильм 4-й. ПРЕМЬЕРА! (12+)
20:20 - "Специальный репортаж" (12+)
20:45 - "Загадки века с Сергеем Медведевым". Д/с. "Убить Брежнева". ПРЕМЬЕРА! (12+)
21:35 - "Особая статья". Ток-шоу. ПРЕМЬЕРА!(12+)
23:15 - "Звезда на "Звезде" с Александром Стриженовым. ПРЕМЬЕРА! (6+)
00:00 - "Белые волки". Т/с. 17-21 серии (16+)
05:05 - "Остров Гогланд. Война на холодных островах". Д/с. Фильм 1-й (12+)

Вторник, 14 февраля

ПЕРВЫЙ

05.00 Телеканал "Доброе утро"
09.00 Новости
09.10 Телеканал "Доброе утро"
09.50 "Жить здорово!" (12+)
10.55 "Модный приговор"
12.00 Новости
12.15 "Наедине со всеми" (16+)
13.20 "Время покажет" (16+)
14.00 Новости
14.15 "Время покажет" (16+)
15.00 Новости
15.15 "Время покажет" (16+)
16.00 "Мужское/Женское" (16+)
17.00 "Давай поженимся!" (16+)
18.00 "Первая Студия" (16+)
20.00 "Пусть говорят" (16+)
21.00 "Время"
21.30 Т/с "Гречанка" (16+)
23.10 "Вечерний Ургант" (16+)
23.45 "Ночные новости"
00.05 Т/с "Диверсант. Конец войны" (16+)
02.10 Х/ф "Три балбеса" (12+)
03.00 Новости
03.05 Х/ф "Три балбеса". Продолжение (12+)
04.00 "Наедине со всеми" (16+)

РОССИЯ 1

05.00 "Утро России"
05.07, 05.35, 07.07, 07.35, 08.07, 08.35 "Местное время. Вести-Ямал"
09.00 "Вести"
09.15 "Утро России"
09.55 "О самом главном" (12+)
11.00 "Вести"
11.30 Рекламный блок
11.45 "Местное время. Вести-Ямал"
11.55 Т/с "Каменская" (16+)
14.00 "Вести"
14.30 Рекламный блок
14.45 "Местное время. Вести-Ямал"
14.55 Т/с "Тайны следствия" (12+)
16.49 Рекламный блок
17.00 "Вести"
17.20 "Регион-Тюмень"
17.40 "Прямой эфир" (16+)
18.50 "60 минут" (12+)
20.00 "Вести"
20.45 "Местное время. Вести-Ямал"
21.00 Т/с "Осиное гнездо" (12+)
23.15 "Вечер с Владимиром Соловьёвым" (12+)
01.45 Т/с "Вольф Мессинг: видевший сквозь время" (12+)
03.50 Т/с "Дар" (12+)

КУЛЬТУРА

06.30 Канал "Евроньюс"
10.00 "Новости культуры"
10.15 "Наблюдатель"
11.15 Т/с "Расследования комиссара Мегрэ"
12.50 Д/ф "Алгоритм Берга"
13.20 "Пятое измерение"
13.50 Х/ф "Берег его жизни"
15.00 "Новости культуры. Ямал"
15.10 Д/с "Истории в фарфоре"
15.40 Д/ф "Жизнь и смерть в Помпеях"
16.30 Д/ф "Групповой портрет на фоне "Бурана"
16.55 Д/ф "Александр Менакер. Рыцарь синего стекла"
17.35 "Исторические концерты"
18.30 "80 лет Дому актера"
19.15 "Спокойной ночи, малыши!"
19.30 "Новости культуры"
19.45 "Главная роль"
20.05 "Искусственный отбор"
20.45 "Правила жизни"
21.15 "Ступени цивилизации"
22.10 "Игра в бисер"
22.50 Д/ф "Евгений Миронов"
23.35 "Новости культуры"
23.50 "Худсовет"
23.55 Т/с "Расследования комиссара Мегрэ"
01.30 П.И. Чайковский. Скрипичные соло из музыки балета "Лебединое озеро"
01.50 Д/ф "Герард Меркатор"
01.55 "Наблюдатель"

ЯМАЛ-РЕГИОН

06.00 "День" 16+
06.30 "Ялэмдад нумгы". Программа на ненецком языке 12+
07.00 "Бодрое утро" 12+
09.00 Т/с "Общая терапия - 2" 16+
10.00 Х/ф "Его отпуск" 12+
11.30 М/с "Будни аэропорта" 6+
12.00 "Северный колорит". Программа на русском языке 12+
12.30 "Инфраструктура" 16+
13.00 "Время Ямала" 16+
13.15 "П.И.К." 16+
13.30 Х/ф "Белый Бим - Черное ухо" 12+
15.10 Мультфильм 6+
15.30 М/с "Будни аэропорта" 6+
16.00 Т/с "Любовь как любовь" 16+
18.00 "День" 16+
18.30 "Родительское собрание". Прямой эфир. Тел.: 8

(34922) 4-32-32 12+
19.30 "Время Ямала" 16+
20.00 "Ладушки" 0+
20.20 Х/ф "Белый Бим - Черное ухо" 12+
21.45 Д/ф "Истребитель Ла-7" 12+
22.00 Д/ф "Операция "Развод" 16+
22.45 "Время Ямала" 16+
23.15 Х/ф "Глубокое течение" 16+
00.55 Х/ф "Жил-был Пётр" 12+
02.10 Х/ф "Его отпуск" 12+
03.30 Д/ф "Операция "Развод" 16+
04.10 "Диалоги о рыбалке" 16+
05.05 Т/с "Общая терапия - 2" 16+

"ЗВЕЗДА"

06:00 - Информационно-развлекательная программа "Сегодня утром"
08:05, 09:15, 12:05 - "Позывной "Стая". Т/с. Фильмы 3-й и 4-й (16+)
09:00, 23:00 - НОВОСТИ ДНЯ
12:00, 16:00 - ВОЕННЫЕ НОВОСТИ
12:30, 16:05 - "Белые волки". Т/с. 22-26 серии (16+)
18:15 - "Освобождение". Д/с (12+)
18:40 - "История водолазного дела". Д/с. 2-я серия (12+)
19:35 - "Легенды армии с Александром Маршалом". Павел Рыбалко. ПРЕМЬЕРА! (12+)
20:20 - "Теория заговора" (12+)
20:45 - "Улика из прошлого". "Смерть Александра Литвиненко". ПРЕМЬЕРА! (16+)
21:35 - "Особая статья". Ток-шоу. ПРЕМЬЕРА! (12+)
23:15 - "Звезда на "Звезде" с Александром Стриженовым. ПРЕМЬЕРА! (6+)
00:00 - "Белые волки". Т/с. 22-26 серии (16+)
05:05 - "Остров Гогланд. Война на холодных островах". Д/с. Фильм 2-й (12+)

Среда, 15 февраля
ПЕРВЫЙ

05.00 Телеканал "Доброе утро"
09.00 Новости
09.10 Телеканал "Доброе утро"
09.50 "Жить здорово!" (12+)
10.55 "Модный приговор"
12.00 Новости
12.15 "Наедине со всеми" (16+)
13.20 "Время покажет" (16+)
14.00 Новости
14.15 "Время покажет" (16+)
15.00 Новости
15.15 "Время покажет" (16+)
16.00 "Мужское/Женское" (16+)
17.00 "Давай поженимся!" (16+)
18.00 "Первая Студия" (16+)
20.00 "Пусть говорят" (16+)
21.00 "Время"
21.30 Т/с "Гречанка" (16+)
23.10 "Вечерний Ургант" (16+)
23.45 "Ночные новости"
00.00 Т/с "Диверсант. Конец войны" (16+)
02.05 Х/ф "Другая земля" (16+)
03.00 Новости
03.05 Х/ф "Другая земля". Продолжение (16+)
04.00 "Наедине со всеми" (16+)

РОССИЯ 1

05.00 "Утро России"
05.07, 05.35, 07.07, 07.35, 08.07, 08.35 "Местное время. Вести-Ямал"
08.59 Документальный фильм
09.55 "О самом главном" (12+)
11.00 "Вести"
11.30 Рекламный блок
11.45 "Местное время. Вести-Ямал"
11.55 Т/с "Каменская" (16+)
14.00 "Вести"
14.30 Рекламный блок
14.45 "Местное время. Вести-Ямал"
14.55 Т/с "Тайны следствия" (12+)
16.49 Рекламный блок
17.00 "Вести"
17.20 "Регион-Тюмень"
17.40 "Прямой эфир" (16+)
18.50 "60 минут" (12+)
20.00 "Вести"
20.45 "Местное время. Вести-Ямал"
21.00 Т/с "Осиное гнездо" (12+)
23.15 "Вечер с Владимиром Соловьёвым" (12+)
01.45 Т/с "Вольф Мессинг: видевший сквозь время" (12+)
03.50 Т/с "Дар" (12+)

КУЛЬТУРА

06.30 Канал "Евроньюс"
10.00 "Новости культуры"
10.15 "Наблюдатель"
11.15 Т/с "Расследования комиссара Мегрэ"
13.05 "Сказки из глины и дерева"
13.20 "Пешком..."
13.50 Х/ф "Берег его жизни"
15.00 "Новости культуры. Ямал"
15.10 Д/с "Истории в фарфоре"
15.40 Д/ф "Рождение цивилизации майя"
16.35 "Мировые сокровища"
16.55 Д/ф "Евгений Миронов"
17.35 "Исторические концерты"
18.30 "К 80-летию Дома актера"
19.15 "Спокойной ночи, малыши!"
19.30 "Новости культуры"
19.45 "Главная роль"
20.05 "Абсолютный слух"
20.45 "Правила жизни"
21.15 "Ступени цивилизации"
22.10 "Власть факта"
22.50 Д/ф "Я местный. Николай Коляда (Екатеринбург)"
23.35 "Новости культуры"
23.50 "Худсовет"
23.55 Т/с "Расследования комиссара Мегрэ"
01.40 "Мировые сокровища"
01.55 "Наблюдатель"

ЯМАЛ-РЕГИОН

06.00 "День" 16+
06.30 "Северный колорит". Программа на русском языке 12+
07.00 "Бодрое утро" 12+
09.00 Т/с "Общая терапия - 2" 16+
10.00 Х/ф "Впереди - крутой поворот" 12+
11.30 М/с "Будни аэропорта" 6+
12.00 "Изьватас олэм". Программа на языке коми 12+
12.30 "В контексте" 12+
12.45 "Человек с отличием" 12+
13.00 "Время Ямала" 16+
13.15 "Специальный репортаж" 16+
13.30 Х/ф "Белый Бим - Черное ухо" 12+
15.10 Мультфильм 6+
15.30 М/с "Будни аэропорта" 6+
16.00 Т/с "Любовь как любовь" 16+
18.00 "День" 16+
18.30 "Центр общественного контроля. Разговор по существу". Прямой эфир. Тел.: 8 (34922) 4-32-32 16+
19.30 "Время Ямала" 16+
20.00 "Ладушки" 0+
20.20 Х/ф "Афганский излом" 16+
22.30 Д/ф "Подводная лодка "Катюша" 12+
22.45 "Время Ямала" 16+
23.15 Д/ф "Афганистан. 80-ая разведрота. 20 лет спустя" 16+
23.55 Х/ф "Сто грамм для храбрости" 16+
01.10 Х/ф "Запасной аэродром" 16+
02.50 Х/ф "Впереди - крутой поворот" 12+
04.10 "Диалоги о рыбалке" 16+
05.05 Т/с "Общая терапия - 2" 16+

"ЗВЕЗДА"

06:00 - Информационно-развлекательная программа "Сегодня утром"
08:00 - "Военная приемка. След в истории. 1979. Афганский "Шторм" (6+)
09:15, 12:05 - "Обратный отсчет". Т/с. 1-4 серии (16+)
09:00, 23:00 - НОВОСТИ ДНЯ
12:00, 16:00 - ВОЕННЫЕ НОВОСТИ
13:35, 16:05 - "Лютый". Т/с. 1-4 серии (12+)
18:15 - "Освобождение". Д/с (12+)
18:40 - "История водолазного дела". Д/с. 3-я серия (12+)
19:35 - "Последний день". Владислав Галкин. ПРЕМЬЕРА! (12+)
20:20 - "Специальный репортаж" (12+)
20:45 - "Секретная папка". Д/с. ПРЕМЬЕРА! (12+)
21:35 - "Процесс". Ток-шоу. ПРЕМЬЕРА! (12+)
23:15 - "Звезда на "Звезде" с Александром Стриженовым. ПРЕМЬЕРА! (6+)
00:00 - "Лютый". Т/с. 1-4 серии (12+)
04:10 - "Вдали от Родины". Х/ф (6+)

Четверг, 16 февраля
ПЕРВЫЙ

05.00 Телеканал "Доброе утро"
09.00 Новости
09.10 Телеканал "Доброе утро"
09.50 "Жить здорово!" (12+)
10.55 "Модный приговор"
12.00 Новости
12.15 "Наедине со всеми" (16+)
13.20 "Время покажет" (16+)
14.00 Новости
14.15 "Время покажет" (16+)
15.00 Новости
15.15 "Время покажет" (16+)
16.00 "Мужское/Женское" (16+)
17.00 "Давай поженимся!" (16+)
18.00 "Первая Студия" (16+)
20.00 "Пусть говорят" (16+)
21.00 "Время"
21.30 Т/с "Гречанка" (16+)
23.10 "Вечерний Ургант" (16+)
23.45 "Ночные новости"
00.00 Т/с "Диверсант. Конец войны" (16+)
02.05 Х/ф "Любовь в космосе" (12+)
03.00 Новости
03.05 Х/ф "Любовь в космосе". Продолжение (12+)
04.10 "Контрольная закупка"

РОССИЯ 1

05.00 "Утро России"
05.07, 05.35, 07.07, 07.35, 08.07, 08.35 "Местное время. Вести-Ямал"
08.59 Документальный фильм
09.55 "О самом главном" (12+)
11.00 "Вести"
11.30 Рекламный блок
11.45 "Местное время. Вести-Ямал"
11.55 Т/с "Каменская" (16+)
14.00 "Вести"
14.30 Рекламный блок
14.45 "Местное время. Вести-Ямал"
14.55 Т/с "Тайны следствия" (12+)
17.00 "Вести"
17.20 "Регион-Тюмень"
17.40 "Прямой эфир" (16+)
18.50 "60 минут" (12+)
20.00 "Вести"
20.45 "Местное время. Вести-Ямал"
21.00 Т/с "Осиное гнездо" (12+)
23.15 "Поединок". (12+)
01.15 Т/с "Вольф Мессинг: видевший сквозь время" (12+)
03.20 Т/с "Дар" (12+)

КУЛЬТУРА

06.30 Канал "Евроньюс"
10.00 "Новости культуры"
10.15 "Наблюдатель"
11.15 Т/с "Расследования комиссара Мегрэ"
12.45 "Цвет времени"
13.00 "Россия, любовь моя!"
13.35 Х/ф "Длинный день"
15.00 "Новости культуры.

Ямал"
15.10 Д/с "Истории в фарфоре"
15.40 Д/ф "Разгадка тайн Мачу-Пикчу"
16.35 "Мировые сокровища"
16.55 Д/ф "Константин Васильев. Человек с филином"
17.35 "Исторические концерты"
18.20 "К 80-летию Дома актера"
19.15 "Спокойной ночи, малыши!"
19.30 "Новости культуры"
19.45 "Главная роль"
20.05 "Черные дыры. Белые пятна"
20.45 "Правила жизни"
21.15 "Ступени цивилизации"
22.05 "Культурная революция"
22.50 Д/ф "Я местный. Теодор Курентзис (Пермь)"
23.35 "Новости культуры"
23.50 "Худсовет"
23.55 Т/с "Расследования комиссара Мегрэ"
01.20 Д/ф "Дом искусств"
01.50 Д/ф "Лао-цзы"
01.55 "Наблюдатель"

ЯМАЛ-РЕГИОН

06.00 "День" 16+
06.30 "Изьватас олэм". Программа на языке коми 12+
07.00 "Бодрое утро" 12+
09.00 Т/с "Общая терапия - 2" 16+
10.00 Х/ф "Деревья на асфальте" 12+
11.30 М/с "Будни аэропорта" 6+
12.00 "Тут сул*там". Программа на языке ханты 12+
12.30 "Полярные исследования. Анатолий Алексеев. У истоков полярной авиации" 12+
13.00 "Время Ямала" 16+
13.15 "Специальный репортаж" 16+
13.30 Х/ф "Запасной аэродром" 16+
15.10 Мультфильм 6+
15.30 М/с "Будни аэропорта" 6+
16.00 Т/с "Любовь как любовь" 16+
18.00 "День" 16+
18.30 "Инфраструктура" 16+
19.00 "Арктика РФ. Живем на Севере" 12+
19.30 "Время Ямала" 16+
20.00 "Ладушки" 0+
20.20 Х/ф "Визит к минотавру" 12+
21.35 Д/с "Перелом. Хроника Победы" 12+
22.00 Д/ф "Военная контрразведка. Наша победа" 16+
22.45 "Время Ямала" 16+
23.15 Х/ф "Прости" 16+
00.40 Волейбол. Чемпионат России. Мужчины. Суперлига 12+
02.10 Х/ф "Деревья на асфальте" 12+
03.30 Д/ф "Военная контрразведка. Наша победа" 16+
04.10 "Диалоги о рыбалке" 16+
05.05 Т/с "Общая терапия - 2" 16+

"ЗВЕЗДА"

06:00 - Информационно-развлекательная программа "Сегодня утром"
08:00, 09:15 - "Истребитель пятого поколения". Д/ф (6+)
09:00, 23:00 - НОВОСТИ ДНЯ
10:00 - "Политический детектив" (12+)
10:25, 12:05 - "Последний бой". Т/с. Фильмы 1-3 (16+)
12:00, 16:00 - ВОЕННЫЕ НОВОСТИ
13:40, 16:05 - "Лютый". Т/с. 5-8 серии (12+)
18:15 - "Освобождение". Д/с (12+)
18:40 - "История водолазного дела". Д/с. 4-я серия (12+)
19:35 - "Легенды кино". Евгений Евстигнеев. ПРЕМЬЕРА! (6+)
20:20 - "Теория заговора" (12+)
20:45 - "НЕ ФАКТ!" (6+)
21:35 - "Процесс". Ток-шоу. ПРЕМЬЕРА! (12+)
23:15 - "Звезда на "Звезде" с Александром Стриженовым. ПРЕМЬЕРА! (6+)
00:00 - "Лютый". Т/с. 5-8 серии (12+)
04:00 - "Культпоход в театр". Х/ф

Пятница, 17 февраля
ПЕРВЫЙ

05.00 Телеканал "Доброе утро"
09.00 Новости
09.10 Телеканал "Доброе утро"
09.50 "Жить здорово!" (12+)
10.55 "Модный приговор"
12.00 Новости
12.20 "Наедине со всеми" (16+)
13.20 "Время покажет" (16+)
14.00 Новости
14.15 "Время покажет" (16+)
15.00 Новости
15.20 "Время покажет" (16+)
16.00 "Жди меня"
17.00 "Первая Студия" (16+)
18.45 Чемпионат мира по биатлону
20.00 "Поле чудес" (16+)
21.00 "Время"
21.30 "Голос. Дети"
23.20 "Вечерний Ургант" (16+)
00.00 "Городские пижоны"
02.00 Х/ф "Увлечение Стеллы" (16+)
04.20 "Модный приговор"
05.20 "Контрольная закупка"

РОССИЯ 1

05.00 "Утро России"
05.07, 05.35, 07.07, 07.35, 08.07, 08.35 "Местное время. Вести-Ямал"
08.59 Документальный фильм
09.55 "О самом главном" (12+)
11.00 "Вести"
11.30 Рекламный блок
11.45 "Местное время. Вести-Ямал"
11.55 Т/с "Каменская" (16+)
14.00 "Вести"
14.30 Рекламный блок
14.45 "Местное время. Вести-Ямал"
14.55 Т/с "Тайны следствия" (12+)
17.00 "Вести"
17.20 "Уральский меридиан"
17.40 "Прямой эфир" (16+)
18.50 "60 минут" (12+)
20.00 "Вести"
20.45 "Местное время. Вести-Ямал"
21.00 "Юморина" (16+)
23.35 Х/ф "Во имя любви" (12+)
01.40 Т/с "Вольф Мессинг: видевший сквозь время" (12+)
03.40 Т/с "Дар" (12+)

КУЛЬТУРА

06.30 Канал "Евроньюс"
10.00 "Новости культуры"
10.15 Д/ф "Валентин Плучек. Места и главы жизни целой..."
11.15 Т/с "Расследования комиссара Мегрэ"
12.45 "Сказки из глины и дерева"
13.00 "Письма из провинции"
13.30 Х/ф "Золотая тропа"
15.00 "Новости культуры. Ямал"
15.10 Д/ф "Расшифрованные линии Наска"
16.00 Х/ф "Продлись, продлись, очарованье..."
17.30 "Антонио Вивальди. Композитор и священник"
18.35 "К 80-летию Дома актера"
19.30 "Новости культуры"
19.45 "Искатели"
20.35 Д/ф "Армен Джигарханян"
21.15 Х/ф "Приехали на конкурс повара..."
22.25 "Линия жизни"
23.30 "Новости культуры"
23.45 "Худсовет"
23.50 Х/ф "Отдать концы"
01.35 Мультфильм для взрослых
01.55 "Искатели"
02.40 "Мировые сокровища"

ЯМАЛ-РЕГИОН

06.00 "День" 16+
06.30 "Тут сул*там". Программа на языке ханты 12+
07.00 "Бодрое утро" 12+
09.00 Т/с "Общая терапия - 2" 16+
10.00 Х/ф "Ее имя - весна" 12+
11.30 М/с "Будни аэропорта" 6+
12.00 "Ялэмдад нумгы". Программа на ненецком языке 12+
12.30 "Чемоданное настроение" 12+
13.00 "Время Ямала" 16+
13.15 "Специальный репортаж" 16+
13.30 Х/ф "Визит к минотавру" 12+
15.10 Мультфильм 6+
15.30 М/с "Будни аэропорта - 2" 6+
16.00 Т/с "Любовь как любовь" 16+
18.00 "День" 16+
18.30 "Жизнь прекрасна". Прямой эфир. Тел.: 8 (34922) 4-32-32 12+
19.30 "Время Ямала" 16+
20.00 "Ладушки" 0+
20.20 Х/ф "Визит к минотавру" 12+
21.30 Д/с "Перелом. Хроника Победы" 12+
22.00 Д/ф "Военная контрразведка. Наша победа" 16+
22.45 "Время Ямала" 16+
23.15 Х/ф "По прозвищу "Зверь" 16+
00.45 Х/ф "Крах инженера Гарина" 12+
05.05 Т/с "Общая терапия - 2" 16+

"ЗВЕЗДА"

06:10 - "Специальный репортаж" (12+)
06:35 - "Теория заговора" (12+)
07:00 - "Два билета на дневной сеанс". Х/ф
09:00, 23:00 - НОВОСТИ ДНЯ
09:15 - "Круг". Х/ф
11:10, 12:05 - "Наградить (посмертно)". Х/ф (12+)
12:00, 16:00 - ВОЕННЫЕ НОВОСТИ
13:05 - "Научный детектив" (12+)
13:25, 16:05 - "Статский советник". Т/с. 1-4 серии (16+)
18:15 - "Освобождение". Д/с (12+)
18:40 - "Пираты XX века". Х/ф (12+)
20:25 - "Танк "Клим Ворошилов-2". Х/ф (6+)
22:25, 23:15 - "Если враг не сдается..." Х/ф (12+)
00:25 - "Меченый атом". Х/ф (12+)
02:25 - "Последний бой". Т/с. Фильмы 1-3 (16+)
05:25 - "Хроника Победы". Д/с (12+)

Суббота, 18 февраля
ПЕРВЫЙ

06.00 Новости
06.10 Т/с "Бывших не бывает" (16+)
08.00 "Играй, гармонь любимая!".
08.45 "Смешарики. Новые приключения"
09.00 "Умницы и умники" (12+)
09.45 "Слово пастыря"
10.00 Новости
10.15 "Николай Расторгуев. Парень с нашего двора" (12+)
11.20 "Смак" (12+)
12.00 Новости
12.15 "Идеальный ремонт"
13.15 "На 10 лет моложе" (16+)
14.10 Концерт Зары
16.10 "Голос. Дети"
18.00 "Вечерние новости"
18.15 "Кто хочет стать миллионером?"
19.10 "Минута славы" (12+)
21.00 "Время"
21.20 "Сегодня вечером" (16+)
23.00 Х/ф "Ва-банк" (16+)
00.35 Х/ф "Эволюция Борна" (16+)
03.05 Х/ф "Че!" (16+)
04.55 "Модный приговор"

РОССИЯ 1

05.15 Т/с "Частный детектив Татьяна Иванова. Бес в ребро" (12+)
07.10 "Живые истории"

07.49 Рекламный блок
08.00 "Местное время. Вести-Ямал"
08.20 Документальный фильм
08.50 "Вести Арктики"
09.20 "Сто к одному"
10.10 "Семейный альбом" (12+)
11.00 "Вести"
11.20 "Регион-Тюмень"
11.40 "Юмор! Юмор! Юмор!!!" (16+)
14.00 "Вести"
14.20 Х/ф "А снег кружит..." (12+)
18.00 "Субботний вечер"
20.00 "Вести в субботу"
21.00 Х/ф "Верность" (12+)
00.50 Х/ф "Ожерелье" (12+)
02.50 Т/с "Марш Турецкого" (12+)

КУЛЬТУРА

06.30 Канал "Евроньюс"
10.00 "Библейский сюжет"
10.35 Х/ф "Продлись, продлись, очарованье..."
11.55 Д/ф "Олег Ефремов. Хроники смутного времени"
12.40 Д/ф "Мой дом - моя слабость"
13.25 "На этой неделе... 100 лет назад. Нефронтовые заметки"
13.55 "Джозеф Каллейя в Москве"
14.55 Спектакль "Женитьба"
17.00 "Новости культуры"
17.30 Д/с "История моды"
18.25 "Романтика романса"
19.20 "К 80-летию Дома актера"
20.35 Д/ф "Виталий Соломин. Свой круг на земле..."
21.15 Х/ф "Он, она и дети"
22.30 "Белая студия"
23.10 Х/ф "Измена"
00.55 "Джозеф Каллейя в Москве"
01.55 Д/с "История моды"
02.50 Д/ф "Джордано Бруно"

ЯМАЛ-РЕГИОН

06.05 Д/с "Зоомания" 12+
06.30 Х/ф "Иван Макарович" 12+
08.00 Д/с "Иллюстрированная история Российского государства" 12+
08.30 Д/с "Тайны забытых побед" 12+
09.00 "Тысячи миров. Усадьба Ля Гранха" 12+
09.30 "Завалинка собирает друзей" 12+
10.00 М/с "Алиса знает, что делать!" 6+
10.30 Мультфильм 6+
10.40 Х/ф "Ребята с Канонерского" 12+
12.00 "Здравствуйте" 12+
12.30 "Полярные истории" 12+
13.00 Д/с "Атлас животного мира" 12+
13.30 Х/ф "Визит к минотавру" 12+
14.45 Х/ф "Костер в белой ночи" 12+
16.15 Х/ф "Двадцать дней без войны" 12+
18.00 Д/с "Иллюстрированная история Российского государства" 12+
18.30 Д/с "Тайны забытых побед" 12+
19.00 "Чемоданное настроение" 12+
19.30 "Арктическая наука" 12+
19.55 "Арктика РФ. Живем на Севере" 12+
20.20 Х/ф "Визит к минотавру" 12+
21.40 Х/ф "Сюрприз" 16+
23.05 Х/ф "Совсем пропащий" 12+
00.40 Х/ф "Костер в белой ночи" 12+
02.05 Х/ф "Двадцать дней без войны" 12+
03.45 "Диалоги о рыбалке" 16+
04.15 Х/ф "Ребята с Канонерского" 12+
05.30 М/с "Алиса знает, что делать!" 6+

"ЗВЕЗДА"

06:00 - "Золотые рога". Х/ф
07:25 - "Инспектор ГАИ". Х/ф (12+)
09:00, 13:00, 18:00 - НОВОСТИ ДНЯ
09:15 - "Легенды цирка с Эдгардом Запашным". Ван Ю Ли (6+)
09:45 - "Последний день". Владислав Галкин (12+)
10:30 - "НЕ ФАКТ!" (6+)
11:00 - "Загадки века с Сергеем Медведевым". Д/с. "К-278. Нас учили бороться" (12+)
11:50 - "Улика из прошлого". Петр Столыпин (16+)
12:35 - "Специальный репортаж" (12+)
13:15 - "Секретная папка". Д/с. "СМЕРШ. Охота на Гитлера" (12+)
14:00 - "Калачи". Х/ф (12+)
15:50 - "Личное дело майора Баранова". Х/ф (16+)
18:10 - "ЗАДЕЛО!" с Николаем Петровым. Информационно-аналитическая программа
18:25 - "Кодовое название "Южный гром". Х/ф (12+)
21:05 - "Совесть". Т/с. 1-5 серии (12+)

Воскресенье, 19 февраля
ПЕРВЫЙ

06.00 Новости
06.10 Т/с "Бывших не бывает" (16+)
08.10 "Смешарики. ПИН-код"
08.25 "Часовой" (12+)
08.55 "Здоровье" (16+)
10.00 Новости
10.15 "Непутёвые заметки" (12+)
10.35 "Пока все дома"
11.25 "Фазенда"
12.00 Новости
12.15 "Открытие Китая"
12.45 "Теория заговора" (16+)
13.45 Х/ф "Невероятные приключения итальянцев в России"
15.45 Х/ф "Служебный роман"
18.45 Чемпионат мира по биатлону
19.25 "Лучше всех!"
21.00 "Воскресное "Время"
22.30 "Клуб Веселых и Находчивых - 2017" (16+)
00.50 "Тихий дом". Итоги Берлинского кинофестиваля (16+)
01.20 Х/ф "Два дня, одна ночь" (16+)
03.10 "Модный приговор"
04.10 "Контрольная закупка"

РОССИЯ 1

05.00 Т/с "Частный детектив Татьяна Иванова. Живем только раз" (12+)
07.00 "МУЛЬТутро"
07.30 "Сам себе режиссер"
08.20 "Смехопанорама"
08.50 "Утренняя почта"
09.30 "Сто к одному"
10.20 "Вести-Ямал. События недели"
11.00 "Вести"
11.20 "Смеяться разрешается"
14.00 "Вести"
14.20 Х/ф "Однажды и навсегда" (12+)
16.15 Х/ф "Средство от разлуки" (12+)
20.00 "Вести недели"
22.00 "Воскресный вечер с Владимиром Соловьёвым" (12+)
00.30 "Александр Невский. Между Востоком и Западом" (12+)
01.35 Т/с "Женщины на грани" (12+)

КУЛЬТУРА

06.30 Канал "Евроньюс"
10.00 "Обыкновенный концерт с Эдуардом Эфировым"
10.35 Х/ф "Приехали на конкурс повара..."
11.45 "Легенды кино"
12.15 "Россия, любовь моя!"
12.40 Д/ф "Мой дом - моя слабость"
13.20 "Кто там ..."
13.50 Д/ф "На краю земли российской"
14.55 "Цвет времени"
15.10 "Новости культуры. Ямал. Итоги"
15.35 Документальный фильм
15.55 "Пешком..."
16.25 "Библиотека приключений"
16.40 Х/ф "Дети капитана Гранта"
18.10 "Искатели"
19.00 "К 80-летию Дома актера"
20.45 Х/ф "Руфь"
22.10 "Ближний круг"
23.05 Международный фестиваль балета "Dance open"
00.45 Д/ф "На краю земли российской"
01.55 "Искатели"
02.40 "Мировые сокровища"

ЯМАЛ-РЕГИОН

06.05 Д/с "Зоомания" 12+
06.30 Х/ф "Идеальный муж" 12+
08.00 Д/с "Иллюстрированная история Российского государства" 12+
08.30 Д/с "Тайны забытых побед" 12+
09.00 "Тысячи миров. Огнем и мечом" 12+
09.30 "Завалинка собирает друзей" 12+
10.00 М/с "Алиса знает, что делать!" 6+
10.30 Мультфильмы 6+
10.50 Х/ф "Ребячий патруль" 12+
12.00 "Здравствуйте" 12+
12.30 "Родительское собрание" 12+
13.30 Х/ф "Визит к минотавру" 12+
14.50 Х/ф "Конец императора тайги" 12+
16.20 Х/ф "День свадьбы придется уточнить" 12+
18.00 Д/с "Иллюстрированная история Российского государства" 12+
18.30 Д/с "Тайны забытых побед" 12+
19.00 "Полярные исследования. Арктика. Мечта и судьба" 12+
19.30 "Время Ямала. Итоги" 16+
19.55 "Открытый мир" 12+
20.20 Х/ф "Визит к минотавру" 12+
21.30 Х/ф "Ребенок напрокат" 16+
23.00 Х/ф "Яды, или Всемирная история отравлений" 16+
00.40 Х/ф "Конец императора тайги" 16+
02.10 Х/ф "День свадьбы придется уточнить" 12+
03.45 "Диалоги о рыбалке" 16+
04.20 Х/ф "Ребячий патруль" 12+
05.20 Мультфильм 6+
05.30 М/с "Алиса знает, что делать!" 6+

"ЗВЕЗДА"

06:00 - "Новые похождения Кота в сапогах". Х/ф
07:40 - "Свидетельство о бедности". Х/ф (12+)
09:00 - НОВОСТИ НЕДЕЛИ с Юрием Подкопаевым
09:25 - "Служу России"
09:55 - "Военная приемка" (6+)
10:45 - "Политический детектив" (12+)
11:05 - "Теория заговора" (12+)
11:40, 13:15 - "Пираты XX века". Х/ф (12+)
13:00 - НОВОСТИ ДНЯ
13:40 - "Позывной "Стая"-2. Т/с. Фильмы 1-й и 2-й (16+)
18:00 - НОВОСТИ. ГЛАВНОЕ
18:45 - "Легенды советского сыска". Д/с (16+)
22:00 - "Прогнозы". Ток-шоу. ПРЕМЬЕРА! (12+)
22:45 - "Фетисов". Ток-шоу. ПРЕМЬЕРА! (12+)
23:35 - "Личное дело майора Баранова". Х/ф (16+)
01:35 - "Калачи". Х/ф (12+)
03:20 - "Жажда". Х/ф (6+)
04:55 - "Выдающиеся авиаконструкторы. Николай Камов". Д/ф (12+)

Как распознать скарлатину?

Чем она отличается от других инфекционных заболеваний? Как лечить и какие меры профилактики предпринять?

На эти и другие вопросы отвечает врач-педиатр Мужевской ЦРБ Алёна Витальевна Тарасова:

- Скарлатина - инфекционное заболевание, возбудителем которого является бактерия стрептококк. Чаще всего болеют дети до 10 лет. Проникает возбудитель в организм человека через слизистые оболочки носа, ротоглотки с дальнейшим распространением по всему организму. Данное заболевание начинается остро, с высокой температуры, появляются боль в горле, признаки интоксикации организма (слабость, тошнота, головная боль), чуть позже появляется мелкоточечная сыпь на лице и теле, которая местами сливается. Язык у ребёнка, больного скарлатиной, ярко красной окраски, сосочки языка увеличены, в зеве - явления ангины. Такой больной заразен в течение 22 дней, поэтому, если вашему ребенку врач поставил или предполагает диагноз "скарлатина", необходимо предпринять все меры профилактики, чтобы не заболели другие члены семьи.

Ребёнка по возможности нужно изолировать в отдельную комнату, выделить ему отдельную посуду и полотенце, проветривать помещение. Другим членам семьи периодически промывать носовые ходы и полоскать горло теплой водой или отваром противовоспалительных трав (шалфей, ромашка), а носовые ходы смазывать оксолиновой мазью или вифероном. В нашей аптеке на сегодняшний день есть спиртовые травяные настойки - ротокан и хлорфилипт, которые можно использовать для профилактики и лечения скарлатины.

Родители часто спрашивают: "В каких случаях можно заподозрить скарлатину, ведь в первые дни она очень походит на другие инфекционные болезни?". Отвечаю: "Точный диагноз может поставить только врач".

Во-первых врач уточняет, не было ли похожих симптомов среди ваших знакомых или родственников. Во-вторых, оценивает клиническую картину, данные осмотра ребенка, данные консультаций дерматолога и врача-инфекциониста, данные анализа крови.

Характерным признаком скарлатины является шелушение кожи после исчезновения сыпи, особенно на кистях рук.

К этому диагнозу нужно относиться очень серьезно, так как скарлатина не всегда проходит бесследно, а может вызвать осложнения со стороны почек, сердца, других органов, поэтому после выздоровления ребенок в течение месяца еще наблюдается врачом, проводится исследование анализов крови, мочи, ЭКГ.

Если у вашего ребёнка похожие симптомы, необходимо обратиться к специалисту своевременно, не рекомендуется снижать температуру сладкими сиропами, лучше использовать жаропонижающие свечи, не давать ребенку до осмотра врачом других лекарств. Поскольку это бактериальная инфекция, то в лечении необходимо назначение антибиотиков.

Во время болезни ребенку необходимо обеспечить постельный режим, атмосферу тишины и покоя, тёплое питье. Исключить из рациона продукты, которые могут вызвать аллергию, чтобы не появилась на фоне имеющейся сыпи ещё и сыпь аллергическая. В комплекс лечения, помимо антибиотиков, входят иммуномодуляторы (виферон, иммунал, ликопид и др.), витамины, препараты для орошения и полоскания зева. При выраженном шелушении кожи кистей рук помогут мази и кремы. В наших аптеках есть недорогие и эффективные средства, такие как: радевит, спасатель, бепантен.

Помните, что прививок от скарлатины нет!

Если ребенок заболел в выходной или праздничный день, обратитесь к дежурному врачу, в случае необходимости, он вызовет нужного специалиста, и ваш ребенок не останется без внимания. Если врач считает, что необходима госпитализация в инфекционное отделение, отнеситесь к этому со всей серьёзностью.

Желаю всем здоровья! Будьте внимательны к себе и своим детям!

Фото Татьяны Паршуковой.

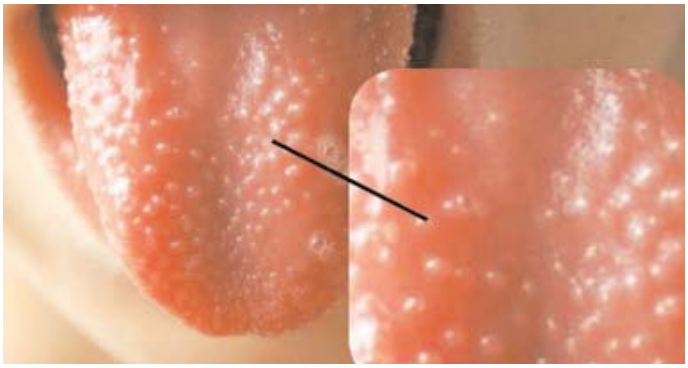

Лучшее средство от ожогов - не допускать их!

Почему ожоги у детей встречаются так часто?

В развитых странах все большее значение в структуре детской заболеваемости отводится детскому травматизму. Ребенок может получить травму на улице, дома, в детском саду. Наиболее часто детский травматизм связан с появлением ожогов.

Ожог - это поражение тканей, вызванное тепловой энергией, химическим веществом, электрическим током или ионизирующим излучением.

Появление ожогов очень опасно, особенно у детей, так как приводит к развитию ожоговой болезни, и может привести к гибели ребенка.

Для приблизительного определения пораженной площади можно использовать два способа: правило девяток и метод ладони.

При правиле девяток всю площадь поверхности тела условно делят на анатомические зоны: руки, ноги, голова, живот, грудь, пах. Размеры каждой из этих зон, за исключением паха, равны или кратны 9. Таким образом, голова - 9%, руки - по 9%, ноги - по 18%, грудь и живот - 18%. Пах составляет 1%. У детей эти пропорции несколько не соответствуют предложенной схеме и меняются с возрастом, но приблизительное представление о пораженной поверхности данный метод позволяет получить.

Правило ладони заключается в том, что поверхность ладони человека приблизительно равна 1% общей поверхности, поэтому, сравнив поверхность ладони ребенка с пораженной поверхностью, можно получить представление о проценте поражения.

Ожоги могут быть поверхностными, когда поражается только верхний слой кожи, средними - поражается несколько слоев кожи до росткового, и глубокие - поражаются все слои кожи. Наибольшую опасность представляют глубокие ожоги, даже при небольшой площади поражения, поэтому при оценке тяжести состояния очень важно отношение поверхностных и глубоких ожогов.

При получении ожогов очень большое значение имеют фактор, вызывающий ожог, температура предмета, обстоятельства получения ожога, время воздействия на ткани. Помимо непосредственного поражения тканей, возможно развитие инфекционного воздействия, что связано со снижением защитных свойств организма, отсутствием кожи в месте ожога (кожа является преградой для проникновения бактерий в более глубокие слои организма), поэтому бактерии, которые обитают на поверхности кожи ребенка и не вызывают заболевание при обычных обстоятельствах, могут нести большую угрозу при ожогах.

Наибольший процент ожогов, полученный детьми, приходится на тепловое воздействие, в частности, дети очень часто проливают на себя горячие жидкости. На втором месте находятся ожоги, полученные при воздействии химических веществ. Здесь наибольшую опасность представляют ожоги пищеварительного тракта, так как дети могут по неосторожности выпить кислоты, щелочи. Очень часто ожоги могут развиться при неосторожном употреблении уксусной эссенции. Опасность таких ожогов заключается в последующем развитии непроходимости пищевода и возможности развития онкологических заболеваний.

Лучшее средство от ожогов - не допускать их. Однако ожоги в детском возрасте встречаются достаточно часто. Каждый пятый случай детского травматизма - это ожог. Советы для профилактики ожогов у детей

Поворачивайте ручки кухонной посуды в сторону плиты. Значительная часть происшествий дома связана с тем, что на маленьких детей падают кастрюли или сковороды с плиты (или они их хватают). Ставьте ёмкости с горячей жидкостью или кипятком так, чтобы дети не могли до них дотянуться. Следите за ребенком.

Никогда не оставляйте его без внимания в комнате с любым нагревателем воздуха. Также не оставляйте маленьких детей в ванне без присмотра.

Закрывайте розетки специальными крышками. Не кладите электрические шнуры на пол. Ребенок садится на пол, берется зубами за электрический шнур и вот вам трагедия. Спички детям - не игрушка. Это касается и зажигалок. Расскажите ребенку о телефонном номере "01". Даже четырехлетний ребенок может научиться набирать этот номер, если он запрограммирован в вашем телефоне.

Все электрические провода должны иметь изолирующую обмотку. Розетки в доме, где живет ребенок, должны иметь специальные заглушки. Все химические вещества должны храниться в недоступном для детей месте.

Необходимо дозированно находиться на ярком солнце.

При ожогах очень важна своевременность и правильность оказания первой помощи, ведь от этого зависит дальнейший прогноз заболевания. Первая помощь оказывается до приезда врачей любым человеком, который находится рядом с пострадавшим ребенком. Этапы первой помощи будут зависеть от фактора, вызвавшего поражение.

При термических ожогах очень важно как можно быстрее прекратить тепловое воздействие на организм ребенка: необходимо вынести ребенка из горящего помещения, убрать с поверхности тела ребенка раскаленные предметы. Очень важно сразу же удалить одежду с поверхности тела ребенка, которая находится рядом с местом повреждения, так как если она прилипнет к месту повреждения, ребенку будет очень больно при ее удалении. Одежду лучше всего срезать, а не снимать, так как при снимании одежды можно дополнительно травмировать место поражения. Необходимо помнить, что даже после удаления раскаленного предмета с поверхности тела ребенка, поражение тканей продолжается еще некоторое время, так как тепло сохраняется внутри тканей. Чтобы предупредить дальнейшее распространение процесса необходимо остудить пораженный участок поверхности тела ребенка. Для этого используют пузырь со льдом или прохладную воду. Охлаждение проводят на протяжении 10-15 минут. Для профилактики развития шокового состояния при возможности необходимо внутривенно или внутримышечно ввести обезболивающее вещество.

При химическом поражении необходимо как можно быстрее снять с ребенка одежду, так как на ней может сохраняться повреждающее вещество. Рану необходимо промыть большим количеством проточной воды, чтобы удалить химическое вещество. Не рекомендуется использовать для удаления кислот и щелочей их антагонистов (противодействующих веществ, т.е. для кислот - щелочи, и наоборот), так как это вызывает бурную химическую реакцию, и может привести к дополнительному поражению. При заглатывании химических веществ ни в коем случае нельзя вызывать у ребенка рвоту, так как это приводит к дополнительному повреждению. Ребенку необходимо дать обильное питье (вода или молоко) и срочно обратиться за медицинской помощью.

При электрическом поражении очень важно как можно быстрее прекратить воздействие электрического тока на организм ребенка. Необходимо обесточить электрический провод, если есть такая возможность, если нет, то помните, что к ребенку нельзя прикасаться без защитной одежды. Провод необходимо убрать при помощи деревянного предмета и оттащить ребенка, держась за края одежды. На места повреждения накладывается сухая марля. Ребенка необходимо как можно быстрее доставить в медицинское учреждение.

Подготовил практикующий врач-хирург в.к.к. Мужевской ЦРБ В.Ф. Макаров.

Воспоминания детей Ивана Истомина об отце и его друзьях

Продолжение, нач. на 6 стр.

Мы уж беспокоимся, будим, ты только мычишь чего-то, и дальше спишь, да ещё похрапываешь с присвистом". Толик говорит: "Да бросьте вы обманывать. Где календарь?". "Вот он". Мы с дядей Колей ещё часы свои показали. Тут Толик сел на диван, голову руками обхватил. Мы давай смеяться. Он говорит: "Чего вы смеётесь? Я теперь где девчонку искать буду, и что скажу?". Мы посмеялись вдоволь, да обрадовали, что ничего он не проспал.

Потом, через несколько лет, отец прикололся уже над дядей Колей. А дело было так. Я купил в "Спорттоварах", в отделе для рыбаков, не помню для чего, может, сыну-малышу показать, пару пластмассовых мух-мормышек. Они были как настоящие, только не летали. Я пришёл домой, продемонстрировал их отцу, мол, пластмассовые мухи, а как настоящие. Папа говорит: "Оставь у меня пока". "Хорошо". Самого прикола я не видел, но потом папа и дядя Коля всё рассказали и изобразили, как было.

Дядя Коля заходит в комнату к отцу, тот сидит за столом. Дядя Коля берёт стул и присаживается с торца. Немного поговорив, отец достаёт из-под газеты муху и отправляет себе в рот, вроде как жуёт. Говорит: "У меня тут такая вкуснятина, я бы тебя угостил, да всего одна осталась", и достаёт следующую муху. Дядя Коля потом рассказал: "Если бы Ваня был подвижным, опасным, я бы из комнаты побежал, а так я со стула встал, смотрю на него, а он жуёт муху и смеётся. Бедный Ваня, думаю, ещё одно несчастье на него свалилось, теперь с головой неладно". Позже сам я подбрасывал этих мух себе и коллегам в чай или пиво. Веселье гарантировано.

А раньше, когда мы всей семьёй ехали на настоящем колёсном пароходе "Максим Горький" из Салехарда до Тобольска (до Тюмени он не шёл из-за мелководья), был такой случай.

Пароход пристал где-то, и Эдик, старший сын, очень шустрый, добыл свежую газету. Помню, в газете было написано, что в Берёзово открыли газ. А ещё в газете была таблица розыгрыша денежно-вещевой лотереи. У нас, единственных, была эта таблица. Проверили билеты, штук десять, ничего не выиграли. Папа говорит: "Выбросьте их. Хотя нет, выбросьте их так, как будто кто-то обронил". Эдик взял билеты, положил их на пол в туалете. Меня прогнал, чтобы я не болтался около и не раскрыл этим подстроенную шутку. Сам он наблюдал с дальнего конца коридора. Потом зашёл в каюту и сообщил нам, сгорающим от нетерпения, что туалет посетила дама, билеты забрала, он удостоверился. Дама, красиво одетая, с причёской, просидела на палубе весь день, взгляд её был задумчив.

Семья Истоминых в полном составе. Встреча Эдика из армии

На следующей пристани уже весь пароход имел газеты с выигрышной таблицей. Задумчивая дама покинула палубу.

Приколы-то были безобидные, однако.

МОСКОВСКИЙ ПИСАТЕЛЬ

К отцу обращалось за помощью или советом много людей. В основном, начинающие писатели. Году в 1967-68 пришёл писатель Л. из Москвы. Он действительно был московский писатель, показал свои книжки. Сказал, что ему посоветовали обратиться к отцу знакомые литераторы. Проблема его была в том, что он ехал куда-то на Восток, деньги кончились, вот-вот должен прийти перевод и нужно где-то переждать дня два. Такое у нас случалось и ранее, сильно в новинку не было.

Итак, Л. живёт, ест-пьёт, "ходит на почту", перевода нет. Дней десять - пятнадцать уже, однако, живёт. Были летние каникулы. Я ходил-болтался по городу с друзьями, прихожу домой поздно, в час - полвторого. У отца горит свет. Сидит очень сердитый. Я думал, из-за меня, а он говорит: "Л. костыли у меня украл". Посмотрел, самого Л. в квартире нет, костылей тоже нигде нет. Хотел помочь отцу переместиться на кровать, но он сказал, что будет сидеть и ждать этого негодяя. Дело в том, что без костылей отцу невозможно даже по квартире двигаться. Отец остался сидеть за письменным столом, я лёг спать.

Часов в шесть утра стук в дверь. Открываю. На площадке стоит милиционер. За ним Л. босиком, в одних трусах, с костылём в руке. Сзади него ещё один милиционер. "Здесь проживает писатель Истомин?". Отвечаю: "Да, здесь". Отец, услышав разговор, кричит из комнаты: "Этот гад Л. у меня костыли украл!". Милиционер, показывая на Л.: "Так это не писатель Истомин?". Я говорю: "Это московский писатель Л.!" Милиционер говорит: "Он вчера в таком виде скакал на одной ножке с костылём возле ресторана "Заря" и кричал, что он известный писатель Истомин. Мы вот утра дождались и привезли его домой". Л. пытается зайти в квартиру. Я его не пускаю и говорю: "А где ещё костыль?". Второй милиционер без команды очень профессионально бежит вверх по лестнице и возвращается со вторым костылём. Говорит: "Был у лестницы на чердак". Я взял костыли, пропустил внутрь московского писателя, поблагодарил милиционеров. Они ушли, Л. стал извиняться. Говорил, что хотел попасть в ресторан при гостинице, а его увезли в кутузку. Отец, увидев костыли, в принципе подобрел, но напомнил москвичу в кратких ёмких выражениях, что ему пора бы уже продолжать путь на Восток. Через день тот съехал.

В Тюменском отделении союза писателей разузнали и сообщили, что был он известный алиментщик. А через несколько лет Л. прислал письмо с просьбой дать ему хорошую характеристику и хороший отзыв об одной из его книжек. Отец ответил отказом. Отказал без грубых слов, но, может быть, читая ответ, московский писатель хоть раз покраснел?

Продолжение следует.

"Истоки" земли сынской

Музейная комната Овгортской школы-интерната ведёт активную работу по патриотическому воспитанию и сохранению культуры народов Севера

На сынской земле, в школе-интернате семейного типа есть музейная комната с символическим название "Истоки". Создан музей в ноябре 2014 года. Инициаторами создания стали воспитатели Тыликова Олеся Павловна и Дмитриева Зинаида Петровна.

Роль музея при школе-интернате значима для духовно-нравственного, патриотического воспитания подрастающего поколения. Музей объединяет культуру и традиции нашего народа, освещает обычаи и особенности родного языка. В музейной комнате выставлены экспонаты, созданные воспитателями, учащимися школы и их родителями, а также умелыми рукодельницами нашего поселения.

В музейной комнате проводятся общеинтернатские мероприятия, внеклассные чтения, викторины, экскурсии, мастер-классы, подготовленные педагогами начальной школы, воспитателями, учителем родного языка Н.Д. Вальгамовой. Здесь же прошли мероприятия, посвящённые юбилею школы, национальный праздник "Ворна хатл", "Ночь в музее", большие экскурсии и беседы ко Дню Победы "Поклонимся великим тем годам...", к женскому Дню 8 Марта, ко Дню матери и другие.

Музей посещают студенты - выпускники школы, гости из поселений Шурышкарского района. Уже не в первый раз приезжают в наш Овгорт лингвисты из Москвы, Японии, Венгрии, Германии, которые заняты изучением языков, культуры и быта малочисленных народов Севера.

Вот некоторые отзывы о музейной комнате:

"Я восхищена убранством музея, экспонатами, которыми с особой любовью комната оформлена. Хочется, чтобы эта работа совершенствовалась для сохранения национальной культуры. Спасибо большое воспитателям за создание этой комнаты. Председатель районного совета ветеранов Э.С.Ильина, 9.04.2015 г.".

"Посетил в праздничные дни музейную комнату - небольшой коллектив создал условия для деятельности по сохранению культурного наследия аборигенных народов в сынском крае. Видно, что музейными реликвиями занимаются люди нравственные, ответственные, а главное - знающие толк в этой работе. Искренне благодарю людей, занимающихся благородным делом! Председатель правления Шурышкарского районного отделения ассоциации "Ямал - потомкам!" Д.И. Тарагупта, 04.01.2016 г.".

"Этот прекрасный музей в будущем пусть будет ярче, светлее, благодаря новым экспонатам, и пусть дети несут свою национальную культуру в мир, развивая её! Эстер Рутткам, Венгрия, 05.04.2015 г.".

От всей души хочется поблагодарить дарителей экспонатов нашего музея: Терентьеву Е.И., Куртямову А.В., Лонгортову Л.А., Нензелову В.М., Шиянову Е.Н., Куртямову В.А., Куртямову Н.А., ветеранов педагогического труда и мастериц-рукодельниц Тыликову Е.А. и Ковалёву М.А.

В планах деятельности музейной комнаты проведение волонтёрских акций, защита проектов, проведение экскурсий, работа над совершенствованием программы деятельности музея "Истоки".

Огромное спасибо всем, кто причастен к этому нужному и важному делу!

Иван Конев, с.Овгорт.

Фото предоставлено автором.

Красивые и талантливые

11 марта в "Коми избе" пройдут сразу два традиционных конкурса среди юных представителей коми - "Мича изьватас" и "Удал зон"

В этом году конкурсы решено посвятить 100-летию певца Ямала, одного из ярчайших представителей коми народа И.Г. Истомина. Поэтому в ставшие уже традиционными программы конкурсов внесены некоторые изменения. Творческий конкурс будет представлять собой исполнение произведения Ивана Григорьевича (стихотворение, песня, отрывок из пьесы и другое - по выбору участника).

В остальном же правила участия остались прежними. Равно как и организаторы конкурсов и место их проведения. Более подробную информацию можно узнать из специального выпуска "СП" № 10 (383) от 11 февраля 2017 года, в котором опубликованы Положения о конкурсах "Удал изьватас зон - 2017" (Талантливый зырянин - 2017) и "Мича изьватас ныы -2017" (Красивая зыряночка - 2017).

Иван Истоминлы - 100

Ми гӧрдитчам!

Январь 25-ӧд лунӧ уджалысьяс телевидениеас чукартліс йӧзсӧ клубын. Волісныс том и олыштӧм мортъяс, велӧдысьяс. Ныа лыддисныс пьесасӧ "Цветы в снегах".

Сы бӧрын быдӧн висьталіс пьесаыс помлась. Водзӧ нуӧдісныс сӧрни мед ыджыд книгаыс кузя. Быдӧнлы сьӧлӧмас воис книгаыс "Живун". Сыа произведениеыс ӧні на зэй колан книга.Сы кузя тӧдмалам, кудз олӧмась изьватас йӧзыс, кудз лӧсьӧдӧмась выль олӧм. Позьӧ висьтоны, мый книгаяссӧ И.Г.Истоминлысь дыр на кучасныс лыддьыны йӧзыс, велӧдны кывбуръяссӧ, челядьяслы лыддьыны мойдъяссӧ.

И.Г.Истомин книгаяс кузя лӧсьӧдӧныс постановкаяс Ямалын олысьяс. Петкӧдлісныс артистъяс Лабытнангысь, Салехардысь. Зэй дельнӧй постановкаяс лӧсьӧдӧмась.

В.Конева, веськӧдлысьыс районнӧй советас ветеранов.

Челядьлы

Велӧдӧ гижӧдъяссӧ И.Г.Истоминлысь

Урок труда

Заливается звонок,
Всех взывает на урок.
Только мы идём не в класс:
Ведь урок труда у нас.
Мы бежим весёлой стайкой
По лыжне своих отцов.
Мы капканы будем ставить
На лисиц и на песцов.
И научит это делать
Не охотник Окатэтт.
Сэратетта - рыболов
Тоже нам помочь готов.
Очень рады мы, когда
Есть у нас урок труда!

На звероферме

Мы недаром, мы недаром пионеры -
Шефство взяли над совхозной
зверофермой.
И решили мы трудиться за троих -
Ловим рыбу для лисиц и кормим их.
А вчера на ферму к нам пришла беда:
Запропал малыш неведомо куда.
Мы везде лисёнка этого искали.
Мы искать лисёнка этого устали.
Мы вверх дном перевернули
всё с утра.
А лисёнок наблюдал из-под ведра.
Улыбаясь, нам вожатый объяснил:
- Хоть и мал, а всё ж по-лисьему
схитрил!

Чужан му нимӧдысь

Пӧрысьджык арлыда челядь и нылӧн ай-мамыс тӧдӧныс тайӧ гижысьсӧ. И.Г.Истомин чужліс февраль 7-ӧд лунӧ. Вермисӧм Иван Григорьевич думайтчыны, мый коркӧ лоас паськыда тӧдса да нималана гижысьӧн.

Ас гижӧдъясас петкӧдліс олӧмсӧ, кодӧс тӧдӧныс олыштӧм йӧзыс, но колӧ тӧдны и том йӧзыслы. Сійӧн уна на выйым мойдъяс, кывбуръяс челядьлы и ыджыдъяслы, мукӧд кывбуръяссӧ нин сьылӧныс, тайӧ: песня "Не в саду сиреневом", "Ой вы, ночи белые" и мукӧд кывбуръяс.

Олӧмыс Иван Григорьевичлӧн миянлы бара жӧ сетӧ вын, велӧдӧ радейтны рӧднӧй мусӧ, вӧр-васӧ, выйым кодлысь велӧдчыны ооны, кор лолӧ сьӧкыд олӧмад.

Зэй бур кыы висьталіс И.Г.Истомин йылысь гижысь К.Лагунов:

"Есть люди-маяки, есть люди-светильники.

Есть человеческие судьбы, вобравшие в себя судьбы целых народов.

Великим классическим примером слияния судьбы личности с народной судьбой является писатель Иван Григорьевич Истомин".

Ӧні сылысь сьӧлӧм вӧрзьӧдана гижӧдъяссӧ лыддьӧныс оз только Ямалын, но и мукӧд муясын, тӧдӧныс и Ижмаын. Миян сьылан коллективыс "Ветеран", кор ветлам Ижмаӧ, ми нуам материал И.Г.Истомин помлась, лыддям мойдъяс, кывбуръяс, сьылам песнясӧ "Не в саду сиреневом".

Мӧда висьтоны, мый выйым мортъяс, кодъяс козьналӧныс ассьыныс гижӧдъяс И.Г.Истоминлы. Мыжиын гижис Е.Л.Рочева, Р.Х.Белорукова, Салехардын О.А.Тренина и мукӧд йӧз.

Л.Конева, Мыжиын олысь.

Выйым кодлысь велӧдчыны

Мен сьӧлӧмам зэй бур, мый Мыжи вӧлӧсьтын рӧдитчис, быдмис и велӧдчис книга гижысь морт - И.Г.Истомин.

Дзолясянь висіс, сылы вӧлі сьӧкыд ооны, но быдмис бур, рам рӧдын. Иван Григорьевичлы ставыс ортсалісныс: ай-мамыс, чой-вокыс, бабыс.

Кутшӧм бы сьӧкыд из вӧ сылы, сьӧломыс гижисьыслӧн вӧлі югыд, быдӧнлы старайтчис ортсоны, том гижысьяссӧ велӧдіс гижны бура. Чуньясыс доймісныс, но Иван Григорьевич мича рисуйтіс картинаяс, сылы сетісныс Почётнӧй грамота Тюменьын сяма рисуйтӧм вылӧ.

Мыжиын олысьяс зэй ыдждӧдӧныс гижысьсӧ, выйым сы нима улича, раоннӧй библиотекаыслы сетісныс нимсӧ И.Г.Истоминлысь. кытчӧ пыр ми ветлам выль книга босьны, мероприятие вылӧ. Кучам велӧдчыны мичаа ооны, кудз писательыс миян.

Ми, томъяс, никор ог вунӧдӧ Иван Григорьевичӧс, кучам лыддьыны сылысь гижӧмасӧ, велӧдны кывбуръяссӧ.

Светлана Соломатова, велӧдчысь 9 классын Мыжи школаын.

Поздравляем!

Талигину Марфу Ильиничну,
Козик Александра Петровича
с юбилеем!
Желаем вам большого счастья
И отдыхать, конечно, чаще!
Не падать духом, не болеть,
А, в общем, жить и не стареть!
Шурышкарский районный совет ветеранов.

С днём рождения
тружеников тыла, детей войны, ветеранов труда и ветеранов Ямала, родившихся в феврале
Хозяинову Анну Федоровну,
Поберашко Марию Михайловну,
Семяшкину Агафью Ивановну,
Криволапову Галину Ивановну,
Симавскую Маргариту Андреевну,
Рочева Федора Алексеевича,
Коневу Маргариту Ивановну,
Коневу Любовь Михайловну,
Казанцеву Нину Степановну,
Пашко Зинаиду Васильевну,
Хрупалову Ираиду Афанасьевну,
Баженова Геннадия Васильевича,
Рочеву Любовь Федоровну,
Истомину Ольгу Захаровну,
Терентьеву Надежду Ивановну,
Попову Елену Яковлевну,
Собрина Николая Павловича,
Яковлева Георгия Георгиевича,
Гарбузову Зинаиду Григорьевну,
Сазонову Светлану Демьяновну,
Коломиец Анатолия Трофимовича,
Акинину Анну Трофимовну,
Балову Кочиву Сирачатиновну,
Кадырова Михаила Демьяновича.
Желаем вам здоровья крепкого
И долгих лет жизни!
Районный совет ветеранов.

Супругов
Калягиных
Владимира Петровича
и Зою Павловну
с 40-летием свадьбы!
Всех благ вам в жизни! И здоровья,
и богатства, и мира, и тепла!
Раиска.

Гарбузову
Зинаиду Григорьевну
с днём рождения!
И хотим пожелать
в этот радостный день,
Чтоб из сказки принес
тебе счастья олень.
Чтобы радость дарили
два верных крыла.
Чтоб любовь постоянно
с тобою была.
Чтоб хорошего было
побольше в судьбе.
Мы от чистого сердца
желаем тебе!
Мама, дети, внуки.

Рочева
Григория Павловича
с юбилеем!
Тебе сегодня шестьдесят,
невиданное дело
А молод, словно в 25, хоть стал
не раз уж дедом.
Советчик наш, родитель наш,
защита и опора!
Здоров и счастлив будь всегда!
Чтоб внуков женил скоро!
Жена, дети и внуки.

Иванову Валентину Юрьевну,
Шмидта Виктора Эдуардовича
с юбилеем!
От юбилеев не уйти.
Они настигнут каждого, как птицы.
Но главное - сквозь годы пронести
Тепло души, сердечности частицу.
У вас сегодня юбилей.
Мы от души вас поздравляем!
И в жизни главного желаем:
Здоровья, счастья, радости
И лет до ста без старости!
Коллектив ГБУЗ ЯНАО МЦРБ.

правопорядок

Визит генерала полиции

6 февраля в Мужах с рабочим визитом побывал начальник УМВД России по ЯНАО Александр Удовенко

Генерал-майор полиции провёл рабочую встречу с начальником ОМВД России по Шурышкарскому району, на которой Альберт Джагапиров доложил об оперативной обстановке на вверенной ему территории. Обсудили проблемы и наметили перспективы дальнейшей работы.

Затем руководитель окружного полицейского управления провёл рабочее совещание с личным составом Отделения.

В процессе рабочей поездки по территории обслуживания ОМВД России по Шурышкарскому району генерал-майор полиции Александр Удовенко посетил опорные пункты участковых уполномоченных полиции, отдел по вопросам миграции, отделение государственной инспекции безопасности дорожного движения и дежурную часть Отделения. Ознакомился со служебной документацией, имеющимися проблемами и с условиями, в которых работают сотрудники полиции.

В целом работоспособность Отделения генерал-майором полиции Александром Удовенко оценена как удовлетворительно, однако, руководителю территориального органа был дан ряд указаний, направленных на повышение эффективности оперативно-служебной деятельности на территории района.

А.В.Смертюк,
ст. инспектор ГАПКиИО ОМВД России по Шурышкарскому району.
Фото из архива ОМВД.

Продам

"Lynx Yety Pro V-800 Army" 2011 г.в. Новый вариатор. Двигатель в отличном состоянии. Вложений не требует. В нагрузку отдам ремень и масло XPS. Цена 450 тыс. руб. Торг при осмотре. Тел. 89088615242, Евгений.

* * * * *

Однокомнатную квартиру в Мужах, брус. Тел. 89924005748.

* * * * *

А/м "Mitsubishi Pajero Sport" 2007 г.в. Тел.: 89028262155, 89678900710.

* * * * *

"Буран" в хорошем состоянии. Тел. 89088648438.

* * * * *

"Буран СБ-640", цена 80 тыс. руб. Торг уместен. Тел. 89088626483.

Разное

Принимаем заказы на доставку пиломатериала и других стройматериалов по зимнику. Тел.: 89527153964, 89222525006.

* * * * *

Отдам котят (мышеловы), к туалету приучены. Тел. 89088636832.

* * * * *

Грузопассажирские перевозки по зимнику Мужи-Шурышкары-Салехард, Овгорт-Горки, Салехард-Надым-Новый Уренгой. Тел.: 89519830005, 89004007191. Билеты предоставляются.

* * * * *

В преддверии Дня всех влюбленных и 8 Марта в магазине "Северный" можно приобрести разнообразные живые цветы.

* * * * *

Репетитор по истории и обществознанию. Тел. 89088551048.

* * * * *

Вы хотите оказать помощь тем, кто в ней действительно нуждается? Почувствовать, что мы не отчуждены и должны заботиться друг о друге? Тогда ДАРмарка ждёт вас!

Ждём вас с любыми дарами, в том числе принимаем крупногабаритные вещи (телевизоры, электроплиты, велосипеды, ковровые изделия и пр.).

Приём даров в здании ЦНТ 17 февраля 2017 г. с 14.00 до 19.00 ч. Работа ДАРмарки 18 февраля 2017 г. с 14.00 до 16.00 ч.

Женская общественная организация "Берегиня".

* * * * *

Сдам однокомнатную квартиру. Тел. 89084990095.

* * * * *

Принимаем заказы на пиломатериалы в зимний период (ИП Батнасунов). Тел. 89220742437.

6 февраля не стало **Галины Павловны Витязевой**. Ушел из жизни замечательный человек, учитель и не просто учитель, а учитель от Бога.

Седая, мудрая женщина, всегда приветлива и доброжелательная. Как всепонимающе она улыбалась своим ученикам, как прощала им их ошибки и шалости. Как любила их и помогала советом в жизни. Ученики, их родители могли в любое время обратиться к ней за помощью и получали мудрые советы.

Родилась Галина Павловна в деревне Криванково Вагайского района Тюменской области. Трудное детство выпало на военные годы. Окончив школу, она поступила в Тобольское педагогическое училище. Начинала свою трудовую деятельность в Приуральском районе, оттуда переехала в Мужи, где проработала более 40 лет учителем начальных классов.

Где бы ни работала Галина Павловна, всегда очень ответственно относилась к своей работе, открытая для общения, добрая, активная участница в жизни школы и села. Галина Павловна много лет руководила Ленинской комнатой в Мужевской школе, первой начала работу по сбору материала о Н.В.Архангельском. Благодаря ее стараниям школа носит сегодня имя Николая Архангельского.

Галина Павловна была не просто хорошим учителем, но и замечательным другом. Подарки, изготовленные ее руками, останутся навсегда у ее учеников, друзей как память об умелой мастерице.

Мы скорбим вместе с родными и близкими людьми и выражаем глубокое соболезнование. Светлая память о добром учителе и замечательном человеке навсегда останется в наших сердцах.

Районный совет ветеранов, Совет ветеранов Мужевской средней общеобразовательной школы.

Выражаем глубокое соболезнование Витязеву Виктору Васильевичу и всем родственникам в связи со смертью матери, бабушки, свекрови **Витязевой Галины Павловны**. Скорбим вместе с вами.

Л.А. Затлер, М.Я.Конева.

Глава администрации муниципального образования Шурышкарский район выражает искреннее соболезнование родным и близким по поводу смерти труженика тыла **Витязевой Галины Павловны**.

Талантливый педагог, бесконечно преданный своему делу, целиком посвятивший себя детям, она являлась для всех образцом преданности избранному делу. Светлая память о Галине Павловне будет жить в сердцах её коллег, учеников, всех, кто её знал.

Коллектив редакции газеты "Северная панорама" выражает глубокое соболезнование Витязеву Дмитрию Викторовичу в связи с кончиной бабушки **Витязевой Галины Павловны**. Разделяем горечь утраты.

Ушла из жизни **Галина Павловна Витязева**, наша коллега, добрый человек, любимый детьми и родителями, уважаемый нами.

Выражаем глубокое соболезнование сыну Виктору, всем родственникам по поводу тяжелой утраты.

Мы будем помнить её! Пусть земля ей будет пухом.

М.С.Конева, Т.С.Конева, О.М.Ребась, Н.И.Максарова, Л.Г.Валеева, В.И.Лагеева (г.Киров), Н.А.Витязева, В.А.Касаткина.

Выражаем глубокое соболезнование и искреннее сочувствие родным и близким в связи с тяжелой утратой **Витязевой Галины Павловны**. Светлая память о добром, мудром педагоге останется в наших сердцах.

Воспитанники Мужевского интерната 1971-72 гг.

ГУ-Отдел ПФР в Шурышкарском районе ЯНАО выражает соболезнование родным и близким в связи с уходом из жизни **Витязевой Галины Павловны**.

Ушла из жизни наша первая учительница, скромная, добрая, милая **Галина Павловна Витязева**. В наших сердцах она навсегда останется лучшим школьным Учителем. Мы горды тем, что были её учениками.

Выражаем самые искренние соболезнования её сыну Виктору Васильевичу, родным и близким покойной. Глубоко скорбим вместе с вами. Светлая ей память.

Выпускники 1977 года.

Выражаем глубокое соболезнование Витязеву Виктору Васильевичу, всем родным и близким в связи с уходом из жизни любимой мамы, бабушки **Витязевой Галины Павловны**.

Одноклассники.

Выражаем искренние соболезнования семье Витязева Виктора Васильевича в связи с уходом из жизни любимой мамочки, бабушки, прабабушки **Витязевой Галины Павловны**. Она была нашей первой учительницей, самой доброй и любимой. Её светлый образ будет всегда в нашей памяти.

Выпускники 1982 года.

"Сказки дедушки Ивана"

Так называется выставка детских рисунков, которая открылась 3 февраля в детском саду "Алёнушка"

В этот же день в детском саду прошло развлекательно-познавательное мероприятие, посвященное 100-летию Ивана Истомина.

Воспитатель Татьяна Лаптандер рассказала ребятам о писателе-земляке, поэте, авторе детских сказок. Просмотрев презентацию, воспитанники средней, старшей и подготовительных групп узнали о жизни и творчестве Ивана Григорьевича, познакомились с его картинами.

Затем мальчики и девочки рассказывали стихи И.Г.Истомина "Белые ночи", "В пути", "Ой вы, ночи, белые!", "В шторм". Следует отметить, что воспитанники понимают содержание стихотворений.

Кроме того с детьми была проведена шуточная викторина по сказкам "Дедушки Ивана". Ребята безошибочно узнавали героев сказок, правильно отвечали на вопросы.

Завершилось мероприятие постановкой сказок "Мышонок и снегирь", "Сова и куропатка" в исполнении юных артистов.

Безусловно, такие мероприятия расширяют кругозор и обогащают общую культуру ребенка.

Всего в мероприятии приняли участие 39 воспитанников средней, старшей, подготовительных групп.

З.А.Аляба, зам. заведующей МДОУ "Алёнушка".
Фото предоставлено автором.

Участники инсценировки сказок И.Истомина "Мышонок и снегирь", "Сова и куропатка"

реклама

обратная связь

Об эффективности местного самоуправления

...можно высказаться, приняв участие в опросе

С 1 января по 31 декабря 2017 года на официальном сайте администрации района проводится опрос населения по оценке эффективности деятельности руководителей органов местного самоуправления, унитарных предприятий и учреждений, действующих на региональном и муниципальном уровнях.

В опросе могут принять участие все жители района. Для этого необходимо зайти на главную страницу официального сайта администрации муниципального образования Шурышкарский район, найти в верхнем правом углу баннер с заголовком "ОПРОС. Эффективность местного самоуправления в ЯНАО" и, нажав на ссылку, проголосовать, ответив на 19 вопросов.

Пресс-служба администрации МО Шурышкарский район.

МБУ общественно-политическая газета "Северная панорама"
Учредитель - администрация МО Шурышкарский район (п.Мужи, ул.Советская, 41).
Издатель - МБУ ОПГ "Северная панорама" (п.Мужи, ул.Ленина, 7).
Газета зарегистрирована Управлением Федеральной службы по надзору в сфере связи, информационных технологий и массовых коммуникаций по Тюменской области, Ханты-Мансийскому автономному округу - Югре и Ямало-Ненецкому автономному округу.
Свидетельство о регистрации ПИ № ТУ 72-01224 от 16 марта 2015 г.
Индекс 54344.
Адрес редакции: 629640, Тюменская область, Ямало-Ненецкий автономный округ, Шурышкарский район, п.Мужи, ул. Ленина, 7
Контактные тел.: 21-250 (факс) - гл.редактор; 21-162 - зам.редактора; 21-055 - гл.бухгалтер;
E-mail: spmuji@mail.ru
Сайт: спмужи.рф
Главный редактор Н.Ф.Рочев
Вместе с материалами для публикации, просим присылать сведения об авторе: паспортные данные; домашний адрес; ИНН; номер страхового свидетельства. Рукописи не рецензируются и не возвращаются. Грамматической и синтаксической правкой официальных материалов редакция не занимается. Точка зрения редакции может не совпадать с мнением авторов публикаций.
Заявки на размещение поздравлений, объявлений, соболезнований, информаций рекламного и иного характера принимаются не позднее 12 часов каждого четверга.
Газета набрана, свёрстана и отпечатана на электронно-офсетном комплексе редакции "Северная панорама" (п.Мужи, ул.Ленина, 7).
Время подписания номера в печать: по графику - 15.00; фактически - 15.00.
Тираж 1187 экз.
Цена в розницу свободная.