Живая
память
6-7, 14-15

“Войвыы му”
(на коми языке)
9-12

Муниципальное бюджетное учреждение общественно-политическая газета

Северная Панорама

Основана 8 сентября 1940 года
Выходит по субботам

№ 8 (6928)
23 февраля 2019 г.

С праздником, доблестные защитники Отечества!

Леонид Лонгортов отслужил в Вооруженных силах Российской Федерации от Азовского моря до Баренцева

Фото Татьяны Паршуковой.

По распределению со сборного пункта Ноябрьска овгортский новобранец и еще 30 ямальцев отправились служить в морскую авиацию ВМФ в учебный центр в город Ейск (Краснодарский край). Как это обычно бывает, первые дни и недели оказались самыми сложными на службе. Это не только адаптация к новому распорядку и быту, но и акклиматизация: после сорокоградусного мороза парни оказались в условиях плюсовой температуры и высокой влажности.

Первый день начался с ознакомления правил несения службы и той материальной базой, которую еще только предстояло освоить. За пять месяцев "учебки" матрос Лонгортов освоил профессию специалиста по ремонту и эксплуатации минно-торпедных вооружений, после продолжил службу в Мурманске, потом в Североморске. Последним местом службы стал город Вологда.

За время службы побывал на легендарном и единственном в своем классе в России авиакрейсере "Адмирал Кузнецов". На судне размером в три футбольных поля свыше 1500 человек личного состава, 50 единиц авиатехники. А еще авиакрейсер известен в мировом сообществе тем, что успел "нашуметь" в Европе у берегов пролива Ла-Манш.

- За год службы я побывал в пяти городах нашей страны, от Азовского моря до Баренцева, - рассказывает Леонид, - увидел много достопримечательностей, познакомился с людьми разных национальностей и вероисповедания, приобрел немало друзей, с кем по-прежнему поддерживаю связь. Повидал много различной военной техники и вооружения. Как говорят, гражданку ты вспоминаешь всего год - а армию всю жизнь.

Продолжение на 2 стр.

Уважаемые земляки! От всей души поздравляю вас с Днём защитника Отечества!

Этот великий праздник - дань высочайшего государственного и общественного уважения к тем, кто героически защищал нашу Родину, обеспечивал мир и покой наших граждан.

Важно, что новые поколения защитников Отечества верны историческим традициям русской Армии и Флота, достойны своих предков и сегодня самоотверженно служат России.

Уверен, что любовь к Отчизне и готовность встать на её защиту и впредь будут составлять силу нашего многонационального народа и укреплять могущество Вооружённых Сил страны.

Патриотизм, созидательный труд и ответственность определяют будущее Ямала и России. Пусть, как и прежде, всех нас объединяет гордость за Отечество, сплочённость, стремление к благополучию, согласию и миру!

Губернатор Ямало-Ненецкого автономного округа Д.А. Артюхов.

Дорогие ямальцы! От всей души поздравляю вас с Днём защитника Отечества!

23 февраля - особый праздник в истории нашей страны. Он олицетворяет неразрывную связь поколений, сохранение лучших традиций армии и флота, воинскую доблесть и мощь Российской державы.

В этот день мы отдаём дань глубочайшего уважения людям ратного труда, тем, кто в трудные военные годы отстаивал свободу и независимость великой державы, кто и сегодня, в мирное время, защищает рубежи нашей необъятной Родины и безопасность россиян. Ямальцы всегда с честью выполняют свой воинский долг, достойно несут нелёгкую службу в разных регионах страны.

Убеждён, патриотизм, боевая выучка и мастерство, мужество и героизм нынешнего поколения защитников Отечества будут и впредь гарантом безопасности, стабильности и спокойствия наших граждан.

Дорогие земляки! Искренне желаю вам успехов во всех делах и начинаниях, счастья, благополучия и радости мирной жизни! С праздником!

Председатель Законодательного Собрания ЯНАО С.М. Ямкин.

Дорогие земляки! От всего сердца поздравляю вас с Днём защитника Отечества!

Этот праздник олицетворяет славу российского оружия, храбрость и честь воинов, защищающих свободу и независимость нашей Родины. В каждом доме, в каждой семье бережно хранят память о героизме дедов и отцов в годы Великой Отечественной войны, гордятся теми, кто сегодня надежно обеспечивает безопасность нашей Отчизны, стоит на страже целостности государства.

По сложившейся традиции, 23 февраля поздравляют не только профессиональных военных, но и всех мужчин, настоящих патриотов, работающих на благо своей страны, живущих ее интересами, готовых к самым решительным действиям во имя ее благополучия.

Желаю добра, счастья, согласия и благополучия каждой семье. Здоровья и долголетия ветеранам, успешной службы солдатам и офицерам. Пусть этот праздник отважных и мужественных людей всегда будет мирным и радостным!

Глава муниципального образования Шурышкарский район А.В. Головин.

Дорогие земляки! Примите искренние поздравления с Днём защитника Отечества!

23 февраля мы чествуем тех, кто во все времена защищал нашу Родину.

Это люди особой закалки, силы духа и мужества, которые своим ратным трудом защищают национальные интересы нашей Отчизны.

Этот праздник объединяет всех, кто служит нашей стране, способствует укреплению ее государственности, оборонного потенциала и могущества.

Особые слова признательности в этот день выражаю ветеранам и участникам военных действий. Ваши твердость духа и преданность долгу - пример истинного патриотизма для всех жителей страны!

Уважаемые ямальцы! От всей души желаю вам успехов, крепкого здоровья, мира и благополучия, а всем военнослужащим - успешной службы! Пусть этот праздник всегда будет мирным и радостным!

Главный федеральный инспектор по ЯНАО А.Б. Ямохин.

С праздником, доблестные защитники Отечества!

Леонид Лонгортов отслужил в Вооруженных силах Российской Федерации от Азовского моря до Баренцева

Окончание, начало на 1 стр.

По словам Леонида Лонгортова, сейчас на службе многое поменялось, причем в лучшую сторону. Понятие "нехват" осталось в прошлом (когда всегда хочется есть), питание именно в его частях было отличное, кормили как летчиков: фрукты, овощи, мясо, а вот каш и перловки почти не было, все по принципу шведского стола. Денежное довольствие 2000 рублей, маршброски были максимум на 10 км. А главное - отсутствовала дедовщина. Единственное, что осталось прежним - это привычный распорядок с подъемом в 6 утра и главный армейский принцип: "один за всех и все за одного". К слову, современные технологии присутствуют и здесь: мобильные телефоны разрешены для использования, под запретом только социальные сети.

- Еще до призыва я не особо рвался идти служить и отнесся к этому как к необходимости, - говорит матрос Лонгортов. - Конечно, год тянется медленно, но уже после службы кажется, что пролетел незаметно. Будущим новобранцам хочу пожелать отличной службы, крепкого здоровья, уверенности в себе, побед и достижений в новой, неизведанной вами военной науке. Оправдать надежды своих близких и быть достойным звания защитников Отечества, чтобы близкие гордились вами, встретив вас во здравии и полными сил спустя год! Сейчас в армии нет ничего сложного, за прошедший год я сам лично в этом убедился. Нынешние условия прохождения "срочки" не требуют сверхспособностей, просто нужно немного терпения и выдержки. Поздравляю всех мужчин с праздником!

Вениамин Горяев.

Дмитрий Артюхов: "Мы работаем синхронно"

Губернатор Ямало-Ненецкого автономного округа прокомментировал ежегодное послание Президента РФ Владимира Путина Федеральному Собранию России

- Глава государства в своем послании призвал меньше говорить, больше делать. Северянам такой подход близок. Ямал абсолютно точно выполнит задачи, которые глава государства поставил. У нас для этого есть все необходимые условия: и люди умеют работать, и ресурс у нас есть.

Правительством округа сформирована программа развития. Традиционно связываем видимые результаты со строительным сезоном. Летом ямальцы увидят, как в городах начнётся новый сезон: это и благоустройство, и новые объекты.

С лета 2019 года активно приступаем к строительству 55 объектов образования: это десятки школ и детских садов. Сады мы закончим в течение двух лет, и уже в 2021 году наши дети пойдут в новые современные детские сады. Задачу по обеспечению местами детей с полутора лет полностью решим.

Очень важно то, что большой акцент глава государства уделил проблемам семьи, простого человека. Большое внимание уделено многодетным семьям. Мы работаем синхронно. На Ямале много мер дополнительной поддержки многодетным семьям. Скоро мы озвучим несколько интересных идей для многодетных семей. Поможем многодетным родителям с проездом к месту отдыха.

Помимо этого, существенные меры поддержки многодетных озвучил глава государства: это гашение части ипотечного кредита, продление льготной ставки, которые позволят людям проще решать жилищные проблемы и чувствовать себя более уверенно. На Ямале многодетных в процентном соотношении с остальным населением больше, показатель один из самых высоких в стране. Наши семьи уверенно принимают решения о третьих и последующих детях. Но жилищные вопросы и нехватка мест в детских садах - это в наших силах, на Ямале будем решать эти вопросы в ближайшие годы.

Пресс-служба губернатора ЯНАО.

Повестка дня обновлена

В минувший вторник глава района Андрей Головин совместно с руководителями структурных подразделений совершил плановую поездку в Овгорт

В ходе визита представители районной власти посетили социальные и инфраструктурные объекты: школу-интернат, храм-часовню, котельные "Ямалкоммунэнерго", больницу, детский сад, школьную столовую и осмотрели дорожную дорогу-дамбу. Кроме того, Андрей Головин провел встречи с коллективом школы, представителями пожарной части, личный прием граждан, и на общем сходе сельчан отчитался о проделанной работе за минувший год, ответил на все интересующие и проблемные вопросы, чтобы наметить ближайшие приоритетные задачи.

В череде главных задач на ближайшее время в Овгорте - реализация проекта благоустройства центральной площади, начало строительства новой школы на 240 мест, открытие храма, запуск водоочистной станции и пуск нового быстроходного судна по речному маршруту Мужи - Овгорт.

Поселение Овгортское каждое лето на слуху в округе из-за природных явлений - паводка или лесных пожаров. Поэтому за осенний период по улице Советская возведена дорога-дамба высотой один метр, которая должна ограничить поступление воды в село. А для пожарной безопасности в Овгорте и Ямгорте будет установлена система видеофиксации обнаружения лесных пожаров.

В ходе встреч с жителями села звучали вопросы различной направленности, в том числе - о возможности строительства детского сада в Ямгорте, качестве строительства зданий, утилизации ТБО, отсутствии медицинских услуг специалистов узкого профиля и проблемах отрасли оленеводства. В овгортском детском саду сохраняется низкий температурный режим, в связи с чем рекомендовано провести стройаудит и выявить причину сложившейся ситуации. О проблемах температурного режима в помещениях жители Овгорта говорили неоднократно. Совместно с работниками "Ямалкоммунэнерго" представители власти посетили котельные, где показатели температуры теплоносителя на выходе соответствуют норме.

Подводя общие итоги поездки, Андрей Головин отметил:

- Самые острые проблемы в Овгорте за последние два года сняты, в первоочередном порядке запущены в эксплуатацию электростанция, пекарня, школьная столовая. Сейчас на повестке дня - ввод в эксплуатацию водоочистной станции, которая уже готова к передаче в аренду, скорее всего в ОАО "Партнер". На стадии разрешения вопрос строительства школы. По программе "Комфортная городская среда" поселению выделено почти 40 миллионов рублей - на масштабный проект благоустройства центральной площади Овгорта. Конечно, не может не настораживать, что все громче звучит проблема с отоплением, в этой связи продолжим обсуждать вопросы теплоснабжения с АО "Ямалкоммунэнерго".

Прием по личным вопросам также прошел в живой обстановке, среди обращений были вполне решаемые. Это, в частности, консультирование по порядку получения и оформления земельных участков. И специалисты администрации на месте с заявителями отработали все детали.

Андрей Валерианович отметил, что на позитивной волне прошла встреча с коллективом школы, что мотивирует на дальнейшую работу.

Вениамин Горяев.

Фоторепортаж на сайте спмужи.рф

Для тех, кто не трудозанят

...работает Центр занятости населения Шурышкарского района. Какие услуги по трудоустройству предлагает служба и как их получить?

Ситуация на рынке труда меняется стремительно, даже в таком, казалось бы, не густонаселенном районе, как наш. О том, какие силы движут в этой стихии и какие новые тенденции намечаются, мы говорили с директором Центра занятости населения Шурышкарского района Василием Козловским.

- Василий Анатольевич, расскажите, наблюдаются ли какие-то изменения на районном рынке труда по сравнению с прошлыми годами?

- Изменения, безусловно, есть, и не только в количестве обращающихся за содействием в поиске подходящей работы граждан, но и, скажем так, в их структурном составе. Так, в 2017 году в Центр занятости населения обратились 413 человек, в прошедшем 2018 году число снизилось до 372. Однако отмечу, что увеличилась доля занятых - с 7 до 37 обращений, выпускников - с 17 до 23 и женщин - со 156 до 174. Кстати, доля женщин, ищущих работу, самая высокая среди других категорий и составила по итогам 2018 года почти 47% от общего числа обратившихся граждан.

- В связи с вводом нового термина "предпенсионеры" в российской действительности появилась необходимость в переобучении этой категории граждан в целях содействия их трудоустройству. Расскажите подробнее об этой услуге Центра занятости.

- Услугу по профессиональному обучению могут получить все обратившиеся граждане предпенсионного возраста. Повышать квалификацию пожилых граждан предлагается за три месяца в отрыве от основной работы и с выплатой стипендии в размере регионального МРОТ.Так как пенсионный возраст будет ежегодно увеличиваться, начиная с 2019 года, граница предпенсионного возраста тоже будет ежегодно сдвигаться. Это означает, что с каждым годом стать предпенсионером и воспользоваться положенными льготами можно будет в более позднем возрасте.

Для переподготовки и переобучения лиц предпенсионного возраста Правительство России разработало специальную программу повышения квалификации. Предпенсионеры смогут получить дополнительное профессиональное образование в соответствии с востребованными в наше время навыками и компетенциями.Переподготовка будет проводиться на базе органов службы занятости населения.

- Для каких еще категорий граждан предусмотрены курсы обучения?

- Бесплатное профессиональное обучение в нашей службе может получить каждый гражданин, стоящий на учете по безработице, но некоторые категории обладают приоритетной очередью. Например, к ним относятся инвалиды, родители, попечители или усыновители, занимающиеся воспитанием ребенка-инвалида, люди, находящиеся в поиске работы более чем 6 месяцев, уволенные военнослужащие и их супруги, недавно окончившие общеобразовательное учреждение и впервые находящиеся в поиске места официального трудоустройства.

- Кстати о тех, кто впервые ищет работу. Какие меры поддержки предусмотрены для студентов и молодых специалистов?

- Для трудоустройства молодежи в возрасте 14-29 лет специалисты службы занятости организуют проведение оплачиваемых общественных работ, временного трудоустройства несовершеннолетних, проводят ярмарки вакансий, мероприятия по профессиональной ориентации и многое другое. Это действительно важно для молодежи, им не так просто самостоятельно найти работу, у нас даже проводятся мероприятия по обучению навыкам самостоятельного поиска вакансий. Устраиваем и на стажировку. В прошлом году на стажировку нами было направлено 7 молодых специалистов по профессиям "технолог", "кормщик-рулевой моторист", "делопроизводитель", "электрогазосварщик", "монтажник санитарно-технических систем и оборудования", "бухгалтер", "делопроизводитель" и "электрогазосварщик".

- Охотно ли граждане обращаются за содействием в самозанятости? Сколько человек осуществили планы по созданию своего дела при поддержке службы занятости?

- Для организации самозанятости населения мы оказываем поддержку в виде так называемого "первоначального капитала", 91 700 рублей, это неплохой старт для малого бизнеса. Специалисты центра занятости знакомят безработных граждан с приоритетными направлениями малого предпринимательства, порядком разработки бизнес-плана и другими важными акцентами в организации своего дела. Содействие со стороны центра занятости в первую очередь оказывается тем гражданам, которые уже продумали свою идею и уверены в ее эффективности. Важны имеющиеся у потенциального предпринимателя образование, профессия, опыт работы, определенные личные качества.

В 2018 году государственная услуга по самозанятости была оказана 8 безработным гражданам. Все они получили субсидию на открытие собственного дела.Трое из них сейчас работают на такси, двое предоставляют косметические услуги, также граждане заняты предоставлением парикмахерских услуг, торговлей через автоматы и хранением и складированием замороженных и охлажденных грузов - кстати, этим видом деятельности занимается гражданин из числа инвалидов.

- Помимо организации самозанятости, какая еще проводится работа по трудоустройству инвалидов в нашем районе?

- Одной гражданке мы помогли с трудоустройством в рамках мероприятия "система поддерживаемой занятости лиц с ограниченными физическими возможностями". Другому гражданину из числа инвалидов было оборудовано специальное рабочее место. Сейчас он работает в филиале АО "Ямалкоммунэнерго" в Шурышкарском районе по профессии "уборщик служебных помещений". 5 безработных инвалидов трудоустроены на квотируемые рабочие места постоянного характера. Один гражданин из числа инвалидов был трудоустроен по специальной программе "Временное трудоустройство испытывающих трудности в поиске работы". Женщина с ограниченными возможностями здоровья, воспитывающая несовершеннолетнего ребенка, после прохождения профессионального обучения была направлена на стажировку по специальности "архивариус", а после окончания стажировки была трудоустроена на постоянное место работы на этом же предприятии. Еще одна гражданка из числа инвалидов трудоустроена по специальности "документовед" на постоянное место работы.

Всего за прошедший год в Центр занятости населения Шурышкарского района за содействием в поиске подходящей работы обратились 16 инвалидов, 10 из них были признаны безработными, трудоустроены 12 инвалидов. На 31 декабря 2018 года на учете состояли 3 инвалида.

- В связи с переводом ряда районных отделений служб в окружные структуры не возникает ли увеличения числа безработных граждан в районе? Какие меры поддержки оказываются "сокращенным"?

- Действительно, в этой связи число безработных по сравнению с предыдущим годом заметно возросло. Наши специалисты проводят выездные и телефонные консультации для граждан, уволенных в связи с ликвидацией организации, сокращением численности или штата работников организации или прекращением деятельности индивидуальным предпринимателем. В ходе бесед сотрудники Центра занятости рассказывают о возможностях профобучения, знакомят с перечнем услуг, которые предоставляет наше учреждение, раздают информационные буклеты.

- Как можете охарактеризовать ситуацию с неформальной занятостью в нашем районе, какая ведется работа по ее снижению?

- Не секрет, что некоторые работодатели в целях экономии и ухода от налоговых и других обязательных платежей, принимая работника, отказывают ему в оформлении трудовых отношений, то есть предлагают ему работать "вчерную". Да и многие работники предпочитают работать без официального оформления. Мы же со своей стороны ведем работу по снижению неформальной занятости, в том числе посредством заседаний межведомственных рабочих групп и разъяснительных встреч с работодателями.

О возможностях официального трудоустройства материалы публикуются на сайте МО Шурышкарский район, в районной газете "Северная панорама", кроме того, информация доступна на официальной страничке ЦЗН Шурышкарского района "ВКонтакте", а также можно обратиться в Центр занятости Шурышкарского района по адресу: с. Мужи, ул. Совхозная, дом 3, тел.: 21-388.

Беседовала Элина Витязева.
Фото Татьяны Паршуковой.

Обновление жилищной программы

Молодые семьи, в которых одному из супругов скоро исполнится 36 лет, смогут встать в отдельную очередь

Разработать новые механизмы поддержки молодых семей поручил губернатор Ямала Дмитрий Артюхов. Если раньше жилищные условия по окружной программе поддержки молодых семей могли получить только до 35 лет, а с переступанием порога в 36 лет из очереди выводились, то теперь условия стали мягче. С этого года по достижении 36-летнего возраста в период с 2019 по 2021 годы претенденты на получение выплаты смогут встать в отдельную очередь. По словам директора окружного строительного департамента Юрия Теряева, как только одному из супругов исполнится 36 лет, семью выведут из окружной программы и в течение 5 дней переведут в новую программу, списки будут обновляться раз в месяц.

Также для участников окружной программы изменится размер соцвыплаты.

- Мы поднимаем финансирование этой программы в три раза, средств хватит, чтобы за три года новые квартиры могли приобрести примерно 2000 молодых семей. Также мы увеличиваем размер самой субсидии для молодых семей на приобретение нового жилья на первичном рынке, сумма вырастет до 40% от стоимости квартиры, - сказал глава региона.

Подготовила
Элина Витязева.

Реформа сбора ТКО:

на все вопросы пока нет ответов

С первого января в ЯНАО, и в нашем районе в том числе, началась реализация масштабной реформы обращения с ТКО (твердыми коммунальными отходами). Хотя готовились к ней давно, в трех поселениях района еще два года назад были построены площадки для сбора, хранения, пакетирования ТКО, приобреталась загодя специализированная техника. С декабря прошлого года утвержденный единый региональный оператор по вывозу ТКО на территории ЯНАО - ООО "Инновационные технологии" - разрабатывал и заключал договоры с операторами на местах, выстраивал логистику, вел разъяснительную работу в муниципалитетах. Еще в декабре прошедшего года в райадминистрации представитель регионального оператора проводил презентацию порядка реализации реформы в ЯНАО. А то, что реформа началась, жители райцентра почувствовали, получив в феврале платежки за коммунальные услуги уже с новой графой. Вопросов возникло сразу немало, поэтому были еще раз приглашены представители регионального оператора, и в прошедшую среду в ЦНТ они отвечали на вопросы - теперь уже рядовых граждан, преимущественно пенсионеров. Хотя на эту встречу, надо сказать, приехали и главы почти всех поселений, поскольку на местах именно к ним были обращения с вопросами по ТКО.

Если кратко о претензиях населения, то это несогласие с тарифами в части уравнивания их для жильцов индивидуальных и многоквартирных домов. Также жители считают, что расчеты объемов твердых отходов завышены. По заверениям же представителей фирмы в течение нынешнего года будут произведены скрупулезные замеры для выведения более точных стандартов и возможных корректив.

Откликнулись представители регионального оператора и на просьбу глав поселений повстречаться с жителями других сел района, чтобы рассказать, как и когда реформа по сбору ТКО придет в глубинку.

Николай Рочев.

Живая память

15 февраля 2019 года в МОУ "Социокультурный центр" с. Лопхари в Клубе "Портрет" состоялась литературная гостиная, посвященная 30-летию вывода войск из Афганистана

В этот февральский день учащиеся школы отдали дань уважения тем, кто вдали от Родины с честью выполнял свой воинский долг. "Афганистан, Чечня - живая память", так было названо мероприятие, посвященное воинам-участникам локальных боевых действий, служившим в Афганистане и Чечне. Эта тема - вечная боль, это незаживающая рана: и в нашем районе, и в нашем селе есть семьи, где не понаслышке знают, что такое война.

Ребята услышали рассказ о войне, о советских воинах, сражавшихся в Афганистане и удостоенных высокого звания Героя Советского Союза, о воинах, защищавших честь Родины в Чечне и награжденных медалями за выполнение интернационального долга. Прочли стихи, просмотрели видеоряд хроники тех событий: "Памяти погибших в афганской войне", "Давай за жизнь", "Я прошу тишины", "Мы уходим, уходим, уходим...". На этих кадрах радостные, счастливые, улыбающиеся лица: все позади - бои, потери, обстрелы... но не все дожили до этого счастливого дня. Воинов, не вернувшихся с поля боя, почтили минутой молчания.

День 15 февраля стал днем памяти не только для воинов, прошедших афганскую войну, но и для других ветеранов локальных войн - тех солдат и офицеров, кто противостоял международному терроризму в "горячих точках" ближнего и дальнего зарубежья. Можно по-разному оценивать произошедшие события, но никто и никогда не усомнится в доблести и стойкости наших воинов. Вечная память нашим солдатам, отдавшим свой долг перед Родиной.

Пусть десять или много лет пройдет,
И время врачевать умеет раны,
Давайте помнить тех, кто не придет...
Давайте помнить воинов Афгана!

Ф.А.Рохтымова, педагог-библиотекарь МОУ "Социокультурный центр" с.Лопхари.

Воспоминания о далёком Афганистане

Житель села Мужи Леонид Дмитриевич Чупров - один их тех, кому пришлось пройти афганскую "мясорубку"

Его личная война длилась год и 1 месяц - с августа 1986 по сентябрь 1987 года.

- Служить довелось в составе авиационной эскадрильи. Тогда авиацию и личный состав меняли через год: очень большой была нагрузка на технику и людей, машины вырабатывали свой ресурс буквально за несколько месяцев, людям приходилось работать лишь с короткими перерывами на сон максимум в 4-6 часов.

Тогда я был кадровым военным, служил в должности старшего лейтенанта в городе Кировоград Украинской ССР, на базе аэродрома "Канатово", была семья, совсем недавно родилась дочь. В часть прилетела инспекция Министерства обороны, в том числе генерал армии Валентин Варенников - историческая личность! Это он был начальником почётного караула по доставке Знамени Победы из Берлина в Москву перед парадом 1945 года. Сообщил нам - через полгода готовьтесь, вы следующие!

Стали изучать театр военных действий, готовить технику и людей к выполнению задач. Нам, пожалуй, пришлось немногим легче, чем молодым парням-срочникам. Средний возраст нашей эскадрильи был примерно 27 лет, люди уже и психологически, и физически устоялись, десятки раз бывали на учениях, были в курсе афганских событий. Отказаться от командировки - позор, да и мыслей подобных не возникало. Понимали - мы военные и это наш долг!

Приехали в город Мары Туркестанского военного округа. Акклиматизировались, изучали вопросы выживания, проверяли самолёты, оттачивали стрельбу, броски гранат - одним словом в очередной раз постигали весь комплекс боевой подготовки. Двое из наших "подхватили" желтуху, их отправили обратно. Болезни и дальше всё время были рядом - та же желтуха, малярия, простуда.

Спустя две недели полетели в город Шинданд. Был

август, самое жаркое время в тех краях. +52 градуса - дышать невозможно! Сухой воздух, частые ветры, пылевые бури, от которых ни неба, ни земли не видно. Перепады температуры - днём +35 - +40, ночью заморозки. За тринадцать месяцев службы - ни капли дождя с неба. Такой была обстановка, что нас встретила!

Я был старшим техником по диагностике, регламенту, ремонту и анализу работоспособности авиационных двигателей. Ночью самолёты готовили, утром, с рассветом, вылетали на разведку. Замечали всё - движение, палатки, идущие караваны, делали фотосъёмку. Кроме этого, перед нами стояла задача - предотвратить вылеты самолётов со стороны Пакистана и Ирана. Из двух эскадрилий восемь самолётов постоянно находились с ракетами на борту, чтобы, в случае чего, защитить воздушное пространство.

У советских солдат не было задачи воевать, убивать, зачищать. Мы прибыли туда, чтобы охранять дороги, социальные объекты, правительственные здания. Порой приходилось контактировать с мирным населением. Они, бывало, обращались к нам за продуктами, керосином, вещами - страна жила крайне бедно. Отдавали им что-то из нашего сухого пайка - красную рыбу, сгущенку, колбасу, галеты, варенье. Отдавали, потому что знали - у них дети.

Нас продуктами снабжали регулярно, лишь иногда случались перебои с хлебом. Многое взяли с собой из дома - знали, куда едем - засолили сало в трёхлитровых банках, прихватили по мешку картошки. В местных столовых питаться было невозможно - куда не зайдёшь, везде такой запах хлора, что аппетит пропадает. Хлорку местные использовали, чтобы не допустить распространения инфекционных заболеваний.

Бывали за месяцы службы интересные случаи. Однажды, мы с товарищем, находясь в командировке, лежали под крылом самолёта, спасаясь в его тени от изнуряющей жары. В это время на аэродром приземлился самолёт, из него вышли офицер и женщина с шестью детьми. Мой товарищ, не отрывая взгляда, смотрит на неё и говорит - это моя одноклассница!

Оказалось, она, окончив школу, уехала в Москву и пропала - родители обыскались, но не нашли. Вышла замуж, приняла афганское подданство, сменила веру и переехала в Афганистан. При этом во время нашей встречи, женщина была в парандже - видны одни глаза. Как он её узнал? Потом она подходила к нам, плакала, просила увезти её детей в Союз. Не смогли ей помочь - никаких оснований для вывоза детей - граждан Афганистана у нас не было. Не видел бы сам - не поверил, что такие истории случаются!

Или вот ещё одна - однажды мартышка пыталась нас заставить бросить курить. И это не шутка! Жила у нас в эскадрильи обезьянка Стёпа. Привезли сигареты, мы взяли по три пачки, остальное оставили в коробке. Стёпа эту коробку распечатал, каждую пачку открыл и каждую сигарету пополам сломал.

Первые два месяца на афганской земле были самыми трудными, потом привыкли. Домой вернулись почти тем же составом, что улетали. Напарник мой Николай Русанов попал в катастрофу под Кандагаром, прошел через множество операций, но выжил. Шесть тяжёлых ранений выпало на долю нашего личного состава, осколочные повреждения, огнестрельные, контузии. Саша Островский вернулся домой без ног. Потеряли два самолёта, они были сбиты, пилоты катапультировались и вовремя подобраны поисково-спасательным отрядом.

Со многими сослуживцами переписывались, но со временем ниточки связи оборвались. Шурышкарских ветеранов всех знаю хорошо. Подполковник Михаил Лагеев во время службы получил сильнейшую контузию, его уже девять лет нет с нами. Станислав Конев служил в Афгане с 1982 по 1984 год, умер в Тюмени от сердечного приступа. Данил Миляхов похоронен в Мужах. Олег Кельчин родился в Шурышкарах, там же окончил школу, призван был из Аксарки, но всё равно считаем его "нашим". Погиб 13 июня 1981 года, посмертно награждён орденом Красного знамени.

Трудно сейчас судить о справедливости той войны. Тогда мы были военными и не имели права обсуждать это и даже думать. Сейчас, когда время скрыло многие факты - до истинной истории не докопаться. За десятилетний период советскими силами сделано немало хорошего для Афганистана. Им передано обмундирование, амуниция, созданы Вооружённые силы, органы местного самоуправления. Был значительно усечён наркотрафик, построено множество предприятий - людям дали надежду на работу и нормальную жизнь.

Подготовить машину и экипаж перед вылетом - главная задача инженера Леонида Чупрова (справа). В кабине самолёта - командир эскадрильи Леонид Беляченко

Шесть первых советских полков вывели ещё при нас - 15 января 1987 года. Это были первые моменты соблюдения достигнутого перемирия. Хотя во многом оно было односторонним. В тот же день боевиками был сбит самолёт Су-25, пилот выжил, но подойти к нему советским солдатам запретили. Летчик использовал все свои 40 патронов, отстреливался, а потом подорвался гранатой. День, когда последние войска были выведены из Афганистана, по телевизору и в газетах осветили широко - кадры, на которых советские танки пересекают Мост Дружбы, облетели весь мир.

15 февраля для нас - не праздник, это день памяти по погибшим сослуживцам, по тем, кто погиб в результате боевых действий и тем, кто умер после возвращения домой. С каждым годом нас - ветеранов Афганистана - становится всё меньше...

Леонид Дмитриевич - постоянный участник всех мероприятий, посвященных памяти Афганистана. Только в этом году его место в шеренге героев-земляков пустовало: по приглашению общественной организации ветеранов боевых действий Леонид Дмитриевич был в Салехарде, там встречался с молодёжью и детьми, рассказывал о службе, быте, жизни и стране, которой Советский Союз оказывал интернациональную помощь. На груди ветерана - медали "За боевые заслуги", "От благодарного афганского народа" есть в личном архиве Грамота Президиума Верховного Совета СССР, Почётная грамота ЦК ВЛКСМ.

Свои награды, фотографии Леонид Дмитриевич часто приносит на встречи со школьниками. Признаётся, ребята с интересом слушают его рассказ, воспоминания. И это главное - ведь именно в этих детских глазах история обретает вечность, пока они знают и помнят - навсегда ушедшие герои живы!

Валентина Никитина. Фото Татьяны Паршуковой и из личного архива Леонида Чупрова.

"КС-162" адаптирован к условиям Крайнего Севера

Летом на водных трассах Шурышкарского района появится новый пассажирский катер

В цехах Костромского судомеханического завода строится современное судно "КС-162", предназначенное для пассажирских перевозок в Шурышкарском районе.

- В прошлом году выделена субсидия из окружного бюджета на строительство нового судна. Количество пассажиров на внутрирайонных перевозках ежегодно растёт, а "КС-162" может взять на борт в два раза больше людей. Проектировщики адаптировали катер к нашим северным условиям, - рассказал начальник отдела развития водного транспорта профильного департамента ЯНАО Алексей Костогрыз.

Пассажирский катер строится под надзором российского речного регистра. Уже изготовлен корпус судна и смонтированы двигатели, готовятся машинокомплекты, проводятся монтажные работы. Большинство крупных узловых деталей, которые установят на "КС-162", - российского производства.

- Далее будет установка капитанской рубки и модуля для пассажиров, продолжатся монтажные работы. На начало апреля запланирована чистовая окраска, и до конца месяца катер выйдет на ходовые испытания, - добавил заместитель генерального директора по коммерческим вопросам Костромского судомеханического завода Алексей Третьяченко.

"КС-162" может пройти 600 км без дозаправки и принять на борт более 40 человек, при этом скорость хода превысит 40 км/ч. Новое судно спроектировано с учётом северного климата: предусмотрена установка систем отопления в рубке и салоне. Судно оснастят противопожарными системами и ГЛОНАСС. В пассажирском салоне предусмотрены восемь мест для маломобильных пассажиров, оснащённых системой звуковой и световой сигнализации, ровной площадкой с противоскользящим покрытием, трапом улучшенной конструкции и другим необходимым.

Небольшая осадка судна позволит ходить по мелководным протокам Оби и принимать пассажиров на борт даже с необорудованного берега.

Как сообщили в администрации Шурышкарского района, новый пассажирский катер отправится в рейс в предстоящую навигацию.

В прошлый сезон на перевозках пассажиров речным транспортом в межмуниципальном сообщении было задействовано два водомётных теплохода типа "КС-110", вместимостью 32 и 12 мест. В навигацию 2018 года на внутримуниципальных маршрутах речным транспортом было выполнено 222 рейса (2 141 пассажир), в том числе: "Мужи - Ямгорт - Овгорт" - 999 пассажиров; "Мужи - Азовы - Горки - Лопхари" - 542 пассажира; "Мужи - Восяхово"- 600 пассажиров.

Пресс-служба губернатора ЯНАО.
Фото пресс-службы Администрации МО.

4 февраля глава района Андрей Головин побывал в городе Кострома на судомеханическом заводе, специализирующемся на производстве катеров КС

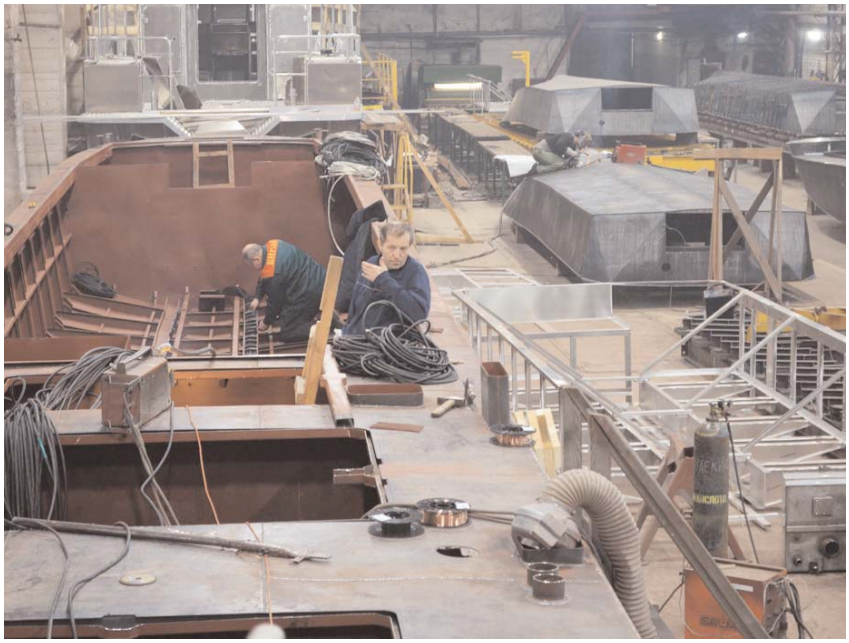

В цехах завода продолжается строительство "КС-162" для Шурышкарского района. Небольшая осадка катера и его способность производить посадку людей с необорудованного берега делают его незаменимым транспортным средством на участках рек с ограниченными условиями для судоходства

ИЗЬВАТАС

Войвыы му

Приложение на коми языке "Северная земля"

№1 (4)
февраль 2019 г.

Ок дай мича нывъяс, Ок дай небыд сывъяс...

Мыжыын февраль 11-ӧд лунсянь 14 лунӧдз бэрйисныс Лорвож районса медча енбия велӧдысьясӧс

Нёль лун 19 велӧдысь петкӧдлісныс асьнысӧ, кудз кужӧныс уджооны челядькӧд да висьтасьны. Ордйысьӧмын вермысьясӧн лоисныс английскӧй кыы велӧдысь Феллер Ольга Александровна Горкиысь да Мыжыса "Буратино" садйын воспитатель, коми ань, Нючева Ольга Пантелеймоновна. Медча енбия том велӧдысьӧн лои изьватас ныы Анна Ивановна Рочева Шурышкарысь. Анна да Ольга шуӧныс, мый дзолясянь тӧдісныс - кучасныс уджооны челядькӧд. Примерӧн лоисныс асланыс велӧдысьяс. Ольга висьталӧ: "менам воспитательницаӧ, Екатерина Федоровна, миян ставыслы вӧлі мӧд мамӧн. Сылӧн бурлуныс да мелілуныс ӧзтіс меын окота вӧны сэтчӧмӧн жӧ. Школаын ме пыр висьталі, мый лоа воспитательӧн. Комын во нин уджала". Ольга Пантелеймоновна воис Мыжыӧ кык во сайын Коми республикаысь, но тайӧ каднас нин петкӧдліс ассыс енбиялунсӧ уджёртъяслы да ныа и ыстісныс ордйысьӧм вылӧ. - Воджык неуна поозьышті, - юксьӧ Ольга. - Менам уджёртъяс ёна поддерживайтісныс да ортсалісныс и таысь нылы зэй ыджыд аттьӧ.

Анна ачис Белоярск сиктысь, рэдитчӧма коми семьяын. Велӧдысьӧн уджалӧ кык во медводдза кластъясын. Анна шуӧ, мый дзонь кластӧн справлятчыны абу зэй кокни. Отсӧг вылӧ локтӧныс челядькӧд да аймамкӧд сёрнияс, ворсӧм приёмъяс - ныа вайӧдӧныс бур результат дорӧ. Ордйысьӧм вылын заданиеысь ӧтик вӧлі нуӧдны воиса урок. Шурышкарса велӧдысь петкӧдліс жюрилы окружающий мир кузя урок медводдз кластын. - Челядьыс вӧліныс активнӧйӧсь, мэдісныс тӧдмооны выльӧс, - юксьӧ Анна Ивановна, - сыйӧн вӧлі кокньыд, урокыс муніс эддьӧн да дельнӧя.

Ме зэй радейта аслам чужан кылӧс да культураӧс, - шуӧныс миян сёрни ёртъяснум. Петкӧдлӧныс тайӧс и делӧ вылын.

Попова Светлана Григорьевнакӧд да Новикова Светлана Ивановнакӧд

Анна Ивановна да Ольга Пантелеймоновна кучасныс тулыснас петкӧдлыны районнумӧс округса ордйысьӧм вылын. Кӧсъям мед ставыс тіян артмис!

Анна Ивановна 2014 воын чукартӧмась Шурышкарын коми йӧз да восьтӧмась клуб "Югыд кодзуяс", кытӧн сьылӧныс, сёрнитӧныс мам кылӧн, лэсьӧдчӧныс концертъяс вылӧ. - ӧні коллективнум нёль морт, томъяс оз зэй мэдныс пырны - уна рэбита, - шуӧ Анна.

Ольга Пантелеймоновна сентяб тэлысьсянь "Буратино" детсадйын восьтіс "Чолӧм ёрт" кружок коми кыы велӧдӧм кузя. Ольга шуӧ, мый занятие вылӧ волӧныс ӧтпыр вежолуннас 6-7 арӧса челядь. - Тӧдӧныс нин уна коми кыы, пуктӧныс мойдъяс, - висьталӧ воспитатель, - нылы зэй лэсялӧ.

Миян кадӧ велӧдысь должен вӧӧны мичаӧн, креативнӧйӧн и кужны тӧдны уна мӧдтор. Анна Ивановна содтӧ: - водзмыстчӧм мортӧн, мобильнӧйӧн, кужны рэбитны информацияӧн и применяйтны быдчӧма выль образовательный технолонияс и приёмьяс.

Татшӧм конкурсъяс унаӧ велӧдӧны да петкӧдлӧны, мый тэнад нин бура артмӧ, а мыйӧ колӧ на вёлӧдчыны. Ольга Пантелеймоновна юксьӧ аслас мӧвпъясӧн ордйысьӧм бэрын: - уна тӧдмалама выльтор, унатор босьті аслам уджӧ, тэдмаси выль йӧзкӧд.

Татшӧм кӧ водзмыстчӧм киын миян челядьяс - ми нинӧмысь ог полӧ.

Ми сьӧлӧмсянь чолӧмалам став мужик рэдсӧ: и дзоляяссӧ, и олыштӧмаяссӧ Айму дорйысян лунӧн! Ті медча ыджыд озырлун миян олӧманум. Пыр кужанныд ортсоны, дорйыны, карны олӧмнумес югыджыкӧн! Мед ставыс тіян олӧманыд вӧлі бур. Мед веськӧ кутшӧм делӧӧ он бостьчӧ - артмис. Мед тікӧдныд орччӧн вӧліныс радейтана йӧз. Мед нажӧвитӧм сьӧм тырмис олӧм вылӧ. Кэсъям быдӧнлы дзоньвидзалун, помтӧм шуд, райдетчӧм да сямлун. Мед лоас мича да гажа олӧм!

Коми аньяс.

Ямалса озырлун - морт

Анатолий Терентьевлӧн туй костса гижӧдъяс

Владимир Никифорович Конев Восяховоысь

Владимир Никифорович Конев гӧтырыскӧд

Мылякӧ олӧмын петӧ сыдз, мый кӧрдорса йӧз, чомйысь кольчӧм бэрын, видзӧм вылэ частӧ босьтӧныс вӧӧ. Йӧзыс висьталӧ, мый велалӧма скӧт дорӧ: лямкооны, вердны, сёрнитны сыкӧд. ӧтік кылэн, оз кӧ босьныс вӧӧ, олӧмын мыйкӧ оз судз.

Восяхово сиктын олӧ водза кӧрдорса морт - Владимир Никифорович Конев. Керка бэкас сылӧн бара жӧ выйим ыджыд шы, кэн водз видзис ӧш да мӧс чукар, а ӧні сэн олӧ мича вӧлыс.

Кӧрдорысь Владимир Никифорович кольчис 20 во сайын. Чомйын сыа быдмис, велӧдчис видзны кӧр, пуысь лэсооны олан лессӧ, карны дадь, сэн жӧ гэтрасис. Мария Петровна гэтырыскӧд быдтісныс квайт челядь. Зэй нин Владимир Никифорович радейтӧма вэльнӧй олӧмсӧ, мада кэрсӧ, но олан туйыс бергӧтчис сыдз, мый ковмысис кольчыны вэлӧсьтӧ.

Ӧні Владимир Никифорович велалӧма керка олӧмас, но висьталӧ абу вунӧдӧма и важьясӧ. Кӧрдорын ныйӧ томсянь велӧдісныс кыызыны пэрысьджыксӧ: кыызан кӧ и бурлаздорӧ велалан. Владимир Никифоровичысь петі бур паслук. И тон, весиг сиктын олыгӧн, сыа ортсалӧ томъяслы, мукӧд кӧрвидзан делаясын.

Владимир Никифорович висьталӧ, мый ӧні кӧрдор олӧмыс унаӧн вежсис, тон районас вэрзялӧныс куш эстяк рэдыс, изьватасыс пуксьӧма вэлӧсьтъясӧ. Код оліс чомйын ныа нин пэрысьӧсь, а томыс изьватас коссыс сійӧ деласӧ оз и тӧд. Водза воясӧ Мыжы совхозас вэлӧма 11 стад, ӧні коли 4. Вэрзялан туйыс бара жӧ вежсис, лои дженьыджык, а сыысь и нитшыс гежӧд.

Восяхово сиктыс ассыс нимсӧ босьтӧ эстяк либӧ изьватас кыяссянь. Эстякъяс висьталӧныс, мый нимыс бура лэсялӧ ны кыы улӧ "Вась ёхан ов" мый ми кыы выланум вуджӧдӧмсянь ло "оттӧм ю вом". Изьватас йӧз висьталӧ, мый мыльк вылас медводз керкасӧ пуктӧма Василий нима морт сэтыссянь и нимыс Васяхово. Но кудз веськӧ сыа из вӧ, йӧзыс пыр олӧ ёртасьӧмӧн, рэбитӧныс, гэтрасьӧныс, быдтӧныс челядь, став нималана лунсӧ пасйӧныс чукарӧн.

Водзыкъя воясӧ Восяховса йӧзыс унаӧн видзӧмась мӧс, сиктса шиас куш 30 мӧскӧдз вэлӧма. Шуӧныс, мый видзьны сійэ позе: гожӧм ытшкан турун, а восэ гӧгӧр ульё юан, мукодсӧ вузалан сьӧм вылӧ, пыр жӧ содтӧд. Во кык сайын ыджыд ванас вӧлі босьтӧма став турун каран видзсӧ, йӧзыслы нинӧм из коль, кудз бырӧдны скӧтсӧ. Тонъя лун кежӧ мӧс лыдыс воӧ 10, а вӧлыс 64 юр, ставыс ас киын. Владимир Никифорович висьталӧ, водзӧ кежӧ мӧс босьны оз лысьты, ар лыдыс нин абу том, а турун ычкыны уна колӧ, и гэтырсӧ жалейтӧ, мед висьталӧ дырджык узяс. Вӧлыс жӧ сылӧн кӧр местӧ, ягӧ калыны, кулӧм визьлыны, ва катны став сьӧкыд рэбетаыс водӧ вӧлыс вылӧ. Вӧётӧг, водза кӧрдорса мортлы, никудз оз позь, сытэгъя топ мыйкӧ олӧмын оз судз.

Эстяк анбур гижысь

Чужан кыы пыр вӧлі дона быд йӧзлы. Дзолясянь мамныс пыр сьылӧдӧ челядьяссӧ сьылан кыыяс, кытӧн висьтасьӧ йӧз олӧм помлась: став бурсӧ, гажсӧ, мый выйим олӧмын. Мам сьылан кыясыс велӧдӧныс бур олӧмлаз дорӧ. Сёрджык челядьыс велалӧ сёрнитны и нуӧ чужан кыысӧ ас бордъяс вылын водзӧ олӧмас. Сыдз вӧлі немъяс чӧж. Сійӧн мукӧд йӧзлӧн кылыс олӧ ӧніӧдз - и сыа бур.

Ветымынӧд воясӧ ыджыд пай вэлі сетӧма этша лыда вуж войтыр челядь велӧдӧмлы, нылы вошйисныс гижны небӧгъяс. Гижисныс кудз роч, сыдз и эстяк да яран кыыяс вылын. Эстяк кыы небӧгсӧ медводз чукартіс да лэдзис Пётр Хатанзеев, сёрджык сылы ортсаліс Яков Хозяинов, а медбӧрын рэбитасӧ кучисис нуӧдны Василий Ануфриев. Сыа тӧчис букварь, код кузя велӧдчӧныс тонӧдз.

Шурышкары вэлӧсьтас Ануфриев чукарыс оомӧдчис комынӧд воясӧ, кор айныслысь мырдисныс став нажӧвитӧмасӧ да кӧрсӧ, а асьсӧ

Василий Ефимович Ануфриев

ыстісныс тӧдтӧм муясӧ. Вэлӧсьтас олісныс медча эстякъяс. Василий Ефимович ёртасис ныкӧд и ворсігтыр велаліс сёрнитны ны кылӧн.

Сёрджык, мӧд челядьяскӧд тшӧтш мамыс сетіс Василийӧс велӧдчыны. Неыджыд ар лыдсянь том войтырлы сюри карны быдчӧма сьӧкыд рэбита, мужик рэдыс вэлӧсьтас коли гежӧд, унаыс пуктісныс юрныссӧ вӧйна би вылас. Но олӧмыс муні водзӧ, ставыс гӧгӧрвоисныс - весь нянь никод оз сет. Колі уна рэбитны.

Василий Ефимович висьталӧ, мый став сьӧкыдсӧ олӧмын и велӧдчӧмын ортсаліс личкыны физическӧй культура. Из ӧтік грамота сетныс сылы лызйӧн войлӧм вылӧ. Уна вояс том зонъяскӧд тшӧтш ордйысьӧмын, ныа доръисныс округлысь чужӧмсӧ.

Велӧдчӧмсӧ помалӧм бэрын Василий Ануфриев уна во сетіс эстяк кыы велӧдӧмлы. Водза петӧм небӧгас унасӧ колі вежны. Велӧдысьыс кэсйис гижны сійӧ выльысь. Рэбетаыс вӧлі карӧма ыджыд. Василий Ефимович висьталӧ, эстяк рэдысь никод абу кучысьӧма гижны небӧгсӧ, а велӧдны челядьсӧ кудз кӧ колі.

Тон Ануфриевлӧн небӧгыс зэй колана велӧдчанинъясын, сійӧ видзӧныс оз куш миян округын, но и мӧд му пелесъясын.

Андрей Иппатович Дьячков

Уна быдчӧмасӧ олӧмын аддзыліс Андрей Иппатович Дьячков. Уна рэбита сюрлі карны немас. Чужліс Андрей Иппатович ылыс 30 воясӧ Мыжы вэлӧсьтын, ветліс армияӧ, воӧм бэрас гэтрасис. Кымынкӧ во ичмоньыскӧд олісныс Казым-мыс вэлӧсьтын, быдтісныс челядь, сёрджык вужъясисныс Горка вэлӧсьтӧ, сэн и коли немныс.

Горка вэлӧсьтас тон олӧ кык сюрс гӧгӧр морт. Медводз керкасӧ крежвылас пуктісныс катыд муясысь ыстӧм йӧз. Комынӧд воясӧ советскӧй власьтыс озырджыка олысьяслысь мырдзис став наживитӧмасӧ и ыстіс нылы бэкевӧй, войвыы муясӧ.

Вӧйна помасьӧм бэрас ооны лои кокниджык, йӧзыс кучис аддзылыны нянь. Но ставыс тэдісныс, он кӧ рэбит

Андрей Иппатович Дьячков

- никод оз верд. Андрей Иппатович петкӧдліс миян медальяссӧ. Висьтоліс кодӧс мый серті сетісныс. Тон сыа люмъялігтыр казьтылӧ кольӧма воясӧ, важӧн кӧ, - висьталӧ - петі синваӧ.

Керкасӧ Андрей Иппатович кыпедіс ас кийӧн, нем вылас тае нин мӧд. Тон, висьталӧ, никод весь оз кар, став надеяыс пиян да рэд вылӧ. Юралан керкаыс медча ортсалӧ этша лыда вуж войтырлы, изватасыс жӧ олӧ кудз вермӧ.

Олӧм-вылӧм - став йӧзлӧн сыа коле ас мозни. Кудз лэсьӧдам сійӧ томсянь, сыдз и пэрысь луннум коляс. Андрей Иппатович кузь нем вылас аддзыліс быдчемасӧ, висьталӧ, мый не ӧтік кольӧма лун веськӧ из веж. Морт кӧ висьталӧ, сыдз и выйим. Ми выысяньнум жӧ став шоныд кыыяс.

Борис Степанович Витязев

Мичаыс пыр гажӧдӧ йӧзлы син. Мыдтӧм ми ветлалам округ вэлӧсьтсикт кузя, пыр аддзам, мый олыштӧм йӧзлы мичаыс донаджык. Ныа тэдӧныс бурлысь слӧй и каролитӧныс сійӧ. Босьтам Борис Степанович Витязевӧс, код олӧ Мыжы вэлӧсьтын. Борис Степанович уна во йӧр пытшкас лымйысь карӧ быдпӧлӧс вэрса олысь. Карӧ медча челядьлы гажӧдчӧм вылэ. Медводзын чукартӧ лым, чордӧдӧ сійӧ, бэрвы чалья пилаӧн куле коотӧмсӧ, сыдз петӧ: гундыр, баля, вӧӧ, кӧдзыд деднум, сылӧн нучкаыс да сыдз водзӧ. Сёрджык, майтӧ ныйӧ свекла кор пуан ваӧн и сэк лэсалӧмаыс топ лоозьӧ. Сьӧлӧмыд сьылӧ, кор мунан Борис Степанович керка бэкті, руыд вешйӧ бурлаздорӧ и став лёксӧ вунӧдан. Челядьяс ворсӧныс карӧма дорас, а олыштӧмаяс радлӧныс водзӧ бур олӧм помла.

Колӧ висьтооны, мый Борис Степановичлӧн заботаыс ыджыд. Гожӧм - вэдитчӧ му вылын: пуксьӧдӧ картопель, быдпӧлӧс турун, вотыс пуяс. Соласьӧ, гартӧ банкаяс, висьталӧ,

Борис Степанович Витязев

быдтӧмаыс судзӧ тӧӧсӧ гӧгӧр. Выйим Борис Степановичлэн кыз тетрадь, кэн сыа пасйӧ мыдтӧм пуксьӧдӧмаыс петі вонас. Шуӧ, мый картопельлы дзоньвидза вэлӧма 1985 во, сы воас босьтӧма 350 ведра, таво 200. Огурцы солалӧма 85 быдпӧлӧс банка, помидор уна петӧма. А ӧні воӧма сэтчӧдз, мый лечо пуӧ.

Керкаыс, кэн олӧ Борис Витязев дзоляджык пиыскӧд, сыдз жӧ вӧлі карӧма ас киӧн: лессӧ небӧма, а кыпӧдны ортсалӧмась ёртъяс.

Мыдтӧм ми иг сёрнитӧ Борис Степановичкӧд, пыр мыйыськӧ чуймим. Кужӧ ӧд мортыс аддзыны олӧмын бурсӧ, и медводз, тӧднин, ас сьӧлӧмлы.

Кор пырим оланинас, гӧгӧрвоим, мый кӧзяин кужӧ карны и керка пытшкӧс рэбетасӧ: вурны, пусьыны, пэжасьны. А кор сыа, ми дыръясьнум, пуксис печкысьны да кыйны, содтыны вӧлі нинӧм.

Борис Степанович висьталӧ, мый печкысьны, вурсьыны да кыйны велалӧма, гашкӧ, челядьдырйи - мамсянь, но вэдитчыны сы деланас вошйӧма гэтырыс кулӧм бӧрын. Медводз сылы ортсалӧма, а сёрджык, и ачыс босьтӧма кияс ем.

Ӧні Борис Степановичлы 66 ар. Выныс водзӧ ооны - кудз ті аддзанныд, выйим, вермас на и томджыксӧ велӧдны. Антонина Филипповна гэтырыскӧд быдтӧмаӧсь куим челядь. Нылыс да ыджыд пиыс олӧныс ас семьяӧн- янасын, быдтӧныс челядь, дзоляджыкыс гэтыртӧм, олӧ динас. Выйим Борис Степановичлӧн думаын мӧд во лымйысь карны ыджыд городок, медум ворсан местӧыс судзас став Мыжыса челядьлы.

А миян колӧ кэсйыны медум сылӧн карӧмаыс уна во гажӧдас йӧзлы син.

Содтӧд

Гижӧдъясыс вӧліныс карӧмась некымын вояс сайын. Кадыс мунӧ и кодкӧ геройяссысь нин миянкӧд абу, но памятыс олӧ миян сьӧлӧмъясын.

Шарапанан ими

Висьталöныс, изъяслöн нимъяс выйимöсь. Овгортса дзоля ныы, Анна Талигина, мамыслысь кылöма татшöм висьт. Эстяк кылöн сыа "Шарапананг ими". Менам мамö, кор эстяк сайö муні, уна изьватас рэд сыысь бэкö бергöдчис. Сыйöн, гашкö и матö воис менум тайö висьтыс

Öтік эстяк олöма. Сыа кылöма, из саин изьватас мунтöм нылыскöд олö. Эсьтякыслöн бара пи вэлöма. Пиислы висьталö: "Мамыдкöд да бабыдкöд тэн ёртла ветлам".

Водзасьöм босьтісныс, мунісныс. Из сайö воисныс. Керка сулалö. Пырісныс. Сёисныс. Сёрнитісныс. Куим лун коли. Изьватасыс ныысö оз сет. Эстякъяссö козьналіс. Сыдз и мунісныс бэр.

Эстякъяс мунöм бэрын изьватасыс кулöмсö визьлыны муніс. Чери этша кучис кыйсьыны. Думыштіс: эстякыс кеймис.

Эстякыс неуна оліс да бара туй вылö мэдöдчис, изьватасыс дорö корасьны. Водзасьöмъяс босьтіс. Пиыслы кöръяссö видзöдны тшöктіс.

Дадьйöн изьватасыс дорö воисныс. Чай юисныс, сёрнитісныс. Куим луныс эдьдзö и колис. Изьватасыс оз сет. Эстякъяслы кöръяс водзасьöм вылö сетіс. Ныйöн и мунісныс. Сы бэрын изьватасыслöн кöрыс вошны кучис. Думыштіс: эстякыс кеймис.

Недыр пэраыс коли. Эстякыс челядьыслы висьталö: "Куимысь мыкыртчöныс да куимысь бергалöныс дукъяслы, да куимысь Енмыслы кеймысьöныс. Бара коймöд туй изьватасъяс дорö кара, Изсö коймöдысь вуджла".

Воисныс. Изьватасыс ыллаын. Висьталö эстякыслы: "Наян тай и вэлöма тэ. Коймöдысь нин воин".

Керка пырісныс, сёйисныс-юисныс. Изьватасыс оз гажöдчи ныысö эстяк сайö сетны, висьталö: "Öтік ныы да кудз сытэгъя коля. Из сайö ылö колö вуджлыны. Ин скöрмы".

Эстякыс бэр туйö лэсьöдчис. Код тöдö, мый дума сылöн вöлі.

Из сайын дзоля ю выим, Шарапанöн шусьö. Талаз дорын Пон ю васö нуö. Кык из ю костын из юр сулалö, топ ота сарафан бöжа да кокошника баба. Энöдз сы из юрсö эстякъяс "Шарапана ими мони" шуöныс. Ми кынанум кö: Сарафана баба койд из юр.

Висьталöныс, эстякыс юра и вэлöма.

Нина Егерь.

Армейскöй рок

Армейскöй пöртйын пуöм рок
Зэй чöскыд, кöть и этша выя.
И шыдыс абу ёна лёк,
Кор паньыд яйтор кыськö кыяс.

Дерт, гортад рокыд - рок и эм,
И сэтшöм сёянъястö ёран,
Но тан, панявны кö нем,
Зэй лöсьыда на содтöд коран.

И он и тöдлы - рекмас пöрт...
А сьöлöм вылад торъя лöсьыд,
Кор шедас топыд кынöмпöт
Да чужöм вывсьыд лэччас пöсьыд.

Сэк быттьö кыптö весиг лоо,
Сэк кодкö кості мыдзыд вунö.
Сэк быттьö нинöмыс оз коо,
Сэк служба лöсьыда зэй мунö.

Василий Лодыгин.

Бур оланног

Шондіысь югыд да мича
öтитор му вылын эм.
Некор оз пемдылы сійö,
Югъялö, дзирдалö нэм.

Ветлöдлö му кузя сійö,
Быдлаын эм сылы мог.
Ветлöдлö, шойччöг оз тöдлы,
Ним сылы - Бур оланног.

Важсянь Бур оланноглöн
Лёккöд из лöсёлы вир.
Пыр сійö бырöдö лёксö,
Лёкыскöд вермасьö пыр.

Велöдö бур вылö йöзсö,
Бöрдысьлысь пальöдö шог...
Дзирдалö шондіысь югыд,
Му вылын Бур оланног!

Михаил Лебедев.

Батьöлы

Тэ пöрысьмин,
Тэ ёнакодь нин пöрысьмин,
И чужöмыд со чукыръясöн
тыр.
Кор чужан сиктö вола
Ылі карысь ме,
Тэ керка дорсянь
Локтан воча пыр.
А сэсся пуксям
Ыджыд пызан сайö ми,
Код гöгöр коркö
Пукавлім чой-вок...
А мамö, Мамö нюмъялігтыр
вайö нин
Медчöскыд сёян:
Яя шыд да рок.
Ми сёям-юам,
Кольöм кадсö казьтывлам.
Тадз - кытчöдз вой
Оз топöд ассьыс сыв...
А сиктысь мунан лунö
Бара казяла,
Мый шутöг коли
Сымда мелі кыв.

Владимир Тимин.

Том зон

Тöрыт аддзыылі, гусьöн видзöді
Кутшöм мусаник тэ.
Пола висьтооны, пола воштыны,
А сьöлöмöй радейтö.
Мыля тадзисö вöчö олöмыс,
Мыйла ворсöдчö сыдзö
Тэнад арлыдыд месьум этшаджык
- Мыля, мылянö сыдзö
Лöзов синъяса, еджгов юрсиа,
Мича нюма том зон.
Тэнö быд вой ме ёна вöтася.
Висьтав: радейтан, онö
Югыд видзöдлас, паськыд пельпомъяс,
Шöркодь мыгöра зон.
Тэнö быд лун ме кöсъя аддзыны.
Висьтав: радейтан, онö
Тэкöд тöдмаси, ёртöн лоин мен
- Медся матысса морт.
Мед тэ неуна томджык ме серти,
Муслун, воясcö сот.
Гашкö, эскöмöй вуджис кöсйöмö
Узьны - овны оз сет.
Муса ёртöй нин казё шогсьöмöс,
Вочакыв меным сет.

Евгения Лобанова.

Коми листбокъяссö лэсьöдіс Ирина Терентьева, Анатолий Терентьев, Нина Егерь.
Снимокъяс: Татьяна Паршукова, Нина Егерь, öтуввезйысь.

Будешь баллотироваться в депутаты?

19 февраля Шурышкарская молодёжь обсудила вопрос выдвижения в органы местного самоуправления

Старшеклассники Шурышкарской школы и представители работающей молодёжи поселения встретились на диалоговой площадке под названием "Баллотироваться в депутаты: удел молодых или прерогатива старшего поколения?".

Не секрет, что органы представительной власти муниципалитета и поселений представлены молодыми депутатами в не самом высоком проценте. Молодёжь боится ответственности, не верит во власть, политически неграмотна и оттого сознательно лишает себя шанса на самореализацию путём выдвижения на депутатских выборах.

Как повысить активность молодёжи на выборах? Этот вопрос молодые люди тоже обсудили в ходе диалога. Из интересных предложений - создание "Школы молодого депутата", работа которой значительно повысит правовую грамотность представителей молодёжи.

Стоит отметить, что познавательное мероприятие, прошедшее в рамках Дня молодого избирателя, было организовано Молодёжным парламентом при Заксобрании округа, Территориальной избирательной комиссией и Районной Думой. Уже в ближайшем будущем подобные открытые диалоговые площадки пройдут и в других поселениях района.

Кроме того, команды школы и работающей молодёжи выступили соперниками друг другу в интеллектуально-правовой игре "Навстречу выборам". Участники проявляли отличные знания основ государственного строя Российской Федерации, Конституции, а также состава Районной Думы и Собрания депутатов поселения Шурышкарское.

Откровенно разговаривая о выборах

Ежегодно, в преддверии долгожданной весны, в Шурышкарском районе проходит череда мероприятий, приуроченных ко Дню молодого избирателя

Этому празднику в календаре отведён свой день - третье воскресенье февраля, но мероприятия, направленные на развитие и повышение правовой культуры молодых избирателей, проходят в течение нескольких недель.

Уже сегодня Территориальная избирательная комиссия, совместно с Центром воспитания и дополнительного образования, объявила о старте приёма заявок на участие в конкурсе видеороликов. Сюжет, продолжительностью от 30 секунд до 5 минут, на суд конкурсной комиссии может представить как индивидуальный автор в возрасте от 14 до 30 лет, так и молодая творческая команда. Ролик может быть снят на любое устройство, в том числе с помощью мобильного телефона, монтаж и наложение видеоэффектов - разрешены. Главные требования - творческий подход и соответствие одной из заявленных тем: "Мое отношение к выборам", "Политика и выборы", "Выборы будущего", избирательное право, избирательный процесс, процедура голосования, технические новинки на выборах.

До 1 марта видеозаписи молодых избирателей ждут на электронную почту izbirkom-tik@rambler.ru (с пометкой "Конкурс видеороликов").

Кроме этого, представители работающей молодёжи соберутся на интеллектуально-правовом турнире "Навстречу выборам", а будущие избиратели смогут принять участие в викторине "Я б на выборы пошёл, пусть меня научат". Не останутся в стороне и те, кому до голосования на

избирательных участках нужно подождать несколько лет. Среди будущих избирателей, посещающих детские сады района, проведут конкурс рисунков "Выборы глазами детей".

Откровенно говорить о выборах, знать свои права и выполнять обязанности - признак современного молодого человека. То время, когда разговор о выборах, разъяснение избирательных прав, откладывалось до совершеннолетия - в прошлом. Сегодня модно "быть в теме"!

Информация обо всех мероприятиях, проходящих в рамках Дня молодого избирателя - на сайте ТИК Шурышкарского района, а также в одноимённых группах социальных сетей.

Материалы Валентины Никитиной. Фото предоставлено ТИК Шурышкарского района.

Уже идёт которая весна без свиста пуль ...

15 февраля Россия отметила 30-летие полного вывода советских войск из Афганистана

В почтении к памяти о тех, кто не вернулся домой и уважении к выжившим героям той войны, мужевцы собрались на торжественном митинге у памятника воинам-интернационалистам. Морозный и солнечный февральский полдень как будто стал символом мирного настоящего и маяком для воспоминаний о последней советской войне и её бесчисленных жертвах.

- Такие конфликты, как афганская война, политологи и историки обычно называют неправильными, несправедливыми, - отметил глава муниципалитета Андрей Головин. - С ними можно спорить или соглашаться, важно одно - наши ребята честно выполнили свой долг, потому низкий им поклон и большое спасибо!

Девять изнурительных лет, месяц и восемнадцать дней длилась афганская эпопея. Её "трофеи" - более пятнадцати тысяч жизней советских военных, необъятный океан горя матерей и жён, сотни тысяч искалеченных сердец. В Шурышкарском районе живут десять участников тех военных действий. Им довелось нести службу в разное время и в разном звании. Капитаны, сержанты, рядовые - за молчаливым мужским взглядом у каждого своя история. Говорить о ней трудно и сейчас, спустя десятилетия.

- В 1979 году, когда первые войска вводили в Афганистан, никто не знал, чем это обернётся, а результат - множество унесённых жизней, - говорит председатель Районного совета ветеранов войны, труда, Вооружённых сил и правоохранительных органов Вера Конева. - Всё это - наша история, которую нельзя забывать, замалчивать. Радует, что сегодня на митинге присутствуют школьники, кадеты. Они должны знать и помнить об этой войне!

Минутой тяжёлого молчания собравшиеся почтили память о тех, кто уже никогда не вернётся на Родину, и с благодарностью за мирное настоящее возложили цветы к памятнику.

Памятный день для участников военных действий в Афганистане продолжился торжественным приёмом у главы района Андрея Головина. Собравшись тесным кругом друзей, ветераны вспоминали ушедших и выживших товарищей, далёкий жаркий Афганистан, много молчали и думали - каждый о своём. В юбилейную дату администрация района подготовила для интернационалистов символичные подарки - именные вещевые мешки образца 80-х годов с современным армейским сухим пайком внутри.

- Для нас этот день - не праздник, - рассказывает ветеран боевых действий в Афганистане Анатолий Хомяков. - Это встреча друзей, повод вспомнить о службе, об ушедших товарищах. Между собой мы всегда говорим о чём-то хорошем, добром, светлом, шутим. О войне не говорим - там у каждого было своё!

Воины-афганцы уже давно стали друг для друга не просто сослуживцами, а настоящими друзьями

Анатолий Александрович служил в Афгане с октября 1985 года по май 1987 года. Мужчина с дрожью в голосе вспоминает тот день, когда молодые парни - срочники узнали, что едут на войну.

- Мы узнали, что едем воевать на железнодорожном вокзале Ташкента от "дембелей", - рассказывает Анатолий Александрович. - Они спросили нас о том, куда мы отправляемся. Когда мы ответили - "в Фергану", как отрезали - это "учебка" для Афгана. Я уже тогда понимал насколько это серьёзно: к тому времени один мой земляк вернулся оттуда, что-то рассказывал.

Многие, из попавших на землю Афганистана, предпочитали молчать, скрывать от родных и близких страшную правду. Анатолий Александрович признаётся, что своей семье сразу написал куда едет, как бы тяжело это ни звучало.

- Мы попали в провинцию Бамиан, что западнее Кабула в 200 километров по Панджшерскому ущелью, тогда это место было точкой по поддержанию народной власти в провинции, мы были присланы в помощь мирному населению, - вспоминает мужчина.

Лирическим аккордом среди событий дня стал праздничный концерт. Со сцены звучали военные стихи и песни, не скрывая скорби, вместе смотрели кадры военной хроники. О дружбе, верности, любви и смерти - в строчках песен теперь живут те, кто уже никогда не вернётся домой. Стоя и не пряча скупых мужских слёз, встретили песню "Чёрный тюльпан". Так в то время на жаргоне назывались самолёты, увозившие в Россию "груз 200" - тела убитых советских военнослужащих.

Анатолий Хомяков служил в Афганистане долгих полтора года

Герои, которым в двадцать лет рыли могилы, офицеры, выстоявшие и уцелевшие солдаты - навсегда в сердцах и памяти друзей, родных и соотечественников. Душевные раны глубоки: и сейчас, спустя много лет, вспоминать о войне, говорить о ней - невозможно. Потому постоим и помолчим - каждый о своём!

Валентина Никитина.
Фото Татьяны Паршуковой.

Давно закончилась война

... но память о ней вечна: в Горках прошёл ряд мероприятий, посвящённых 75-летию снятия блокады Ленинграда и 30-летию вывода войск из Афганистана

Война - тяжелое слово. Оно - на вес как миллионы жизней, судеб и утрат. Нашей стране не раз приходилось участвовать в страшных событиях былых войн, но всегда мы находили силы дать достойный отпор врагам. Имена наших героев высечены на камне, в истории и в памяти людской...

"Священная война"

14 февраля в рамках февральского месячника, посвящённого 75-й годовщине снятия блокады Ленинграда, в Доме культуры села Горки для зрителей прошел памятный вечер. Музыкально-литературную композицию "Давно закончилась война..." о самых значительных эпизодах Великой Отечественной войны подготовили учитель истории Горковской средней школы Татьяна Созонова и учитель обществознания Наталья Белых. Программу вели Андрей Созонов, Ксения Фризоргер, Ксения Майзингер и Дмитрий Яковлев. В музыкальных и литературных постановках участвовали Елена Созонова, Юлия Мединская, Яна Янкова, Варвара Белых, Дарья Илларионова, Федор Козлов, Арина Дубинина, Ольга Козлова.

Ведущие рассказали об этапах этой кровавой трагедии, чтецы поэзией военных лет подчеркнули эмоциональность каждого события "Священной войны" - под эту песню проносились на экране кадры боевых действий. 1418 дней продолжалась Великая Отечественная война.

Особое место в композиции отводилось блокаде Ленинграда. 8 сентября 1941 года началась блокада города Петра Великого, города трёх революций. Его жители боролись за жизнь как никто другой и не сдавались. Писали стихи поэты - Ольга Бергольц и Анна Ахматова, сочиняли музыку композиторы, ставили спектакли артисты: несмотря ни на что, вопреки всенародному горю.

- В суровые дни блокады Ленинград дал фронту более 2000 танков, 1500 самолётов, 1500 тяжёлых орудий, 4500 орудий разных калибров, 12 тысяч миномётов, 212 тысяч единиц стрелкового оружия, более 7 миллионов артиллерийских снарядов и мин. Ленинградцы жили, творили, дерзали!

Но война - это не только взрослые, война - это также чье-то детство. Так, обратившимся в слух зрителям поведали об известной всем трагедии в городе Тихвин, где немецкие самолёты бомбили санитарный поезд с эвакуированными детьми. В эшелоне были дети и раненые бойцы. Две тысячи человек. Чтобы почтить память жертв этой бомбежки, зрители поставили к импровизированному памятнику зажжённые свечи.

Пронзительными эмоциями разлетелось по залу стихотворение "Варварство", которое прочла ученица школы Даша Илларионова. В завершение вечера памяти все участники исполнили песню "Бухенвальдский набат", а после - вместе со зрителями - почтили память всех жертв минутой молчания.

"Болью отзывается Афган"

В пятницу, 15 февраля, в Горках состоялся митинг, посвящённый Дню памяти о россиянах, исполнявших служебный долг за пределами Отечества. Эта дата выбрана не случайно: именно 15 февраля колонна советских войск покинула территорию Афганистана. В этом году исполнилось 30 лет со дня окончания войны, которая длилась в два раза дольше, чем Великая Отечественная война - 9 лет, 1 месяц и 21 день.

Митинг открылся Гимном Российской Федерации.

- Война - это самое страшное, что может быть на земле, но как показывает история, одна война может касаться всех, а другая - только её участников. Наши земляки выполняли свой интернациональный долг, защищали интересы нашей Родины за пределами своей страны. Низкий поклон землякам за доблесть, за отвагу, что они рисковали своими жизнями вдали от родного дома. Надо любить свою Родину и мир, который у нас сейчас есть, потому что нет ничего страшнее войны и нет ничего ценнее человеческой жизни, - сказал глава МО Горковское Виктор Фризоргер.

Минутой молчания почтили присутствовавшие память о погибших в этой войне, возложили венки и цветы к Монументу Славы.

Но 15 февраля - это память и о других локальных войнах, в которых участвовали наши солдаты. В Доме культуры в этот день прошла встреча с участниками боевых действий в Афганистане, Чечне и других горячих точках. Из Горок в разные годы в боевых действиях за пределами Родины участвовал 21 человек: Владимир Багров, Михаил Денисенко, Юрий Еприн, Андрей Зайцев, Сергей Красиков, Андрей Копылов, Андрей Кашин, Иван Коротенько, Иван Липатников, Дмитрий Махнин, Роман Рябков, Александр Седельников, Денис Седельников, Александр Тиунов, Виктор Тырлин, Владислав Тырлин, Андрей Ушаков, Дмитрий Хозяинов, Константин Чупров, Александр Цыплухин, Юрий Яковлев. Война в Афганистане, конфликты в Чечне и на Северном Кавказе стали для этих ребят школой мужества и героизма. Минутой молчания помянули собравшиеся павших в этих сражениях.

Алёна Горина рассказала о тех суровых днях, о жертвах, которые понесла наша страна в этих войнах. И как бы незримо среди них был Сергей Горин - матрос 61-й отдельной Киркенесской Краснознамённой бригады морской пехоты Северного флота, который погиб 21 января 1995 года при штурме комплекса зданий Совета Министров в городе Грозном. За мужество и героизм при выполнении воинского долга Сергей Горин награждён орденом Мужества - посмертно. К его импровизированному памятному мемориалу присутствующие ставили свечи.

Со сцены Дома культуры в этот вечер звучали стихи и песни - в память о событиях тех суровых лет.

Николай Письменный.
Фото автора.

Первичную организацию ветеранов села Горки - с 25-летием!

Выражаем искреннюю признательность членам Горковского совета ветеранов, активно участвующих в жизни села, района. Благодаря их стараниям пенсионеры села всегда в курсе всех событий, принимают участие в патриотическом воспитании молодежи.

Ветеранские организации района работают в тесном контакте с вами, ощущают вашу поддержку. Мы ценим ваш труд, благодаря которому строилась и развивалась наша страна, наш район, за вашу мудрость и добрые советы, которыми вы помогаете нам.

Спасибо вам за вашу преданность ветеранскому движению и самоотдачу. Пусть молодость души будет вашим неразлучным спутником, а крепкое здоровье и семейное благополучие не оставляет вас никогда!

Районный совет ветеранов.

Горковскому совету ветеранов - 25 лет!

Юбилейную дату "первичка" отметила в прошедшее воскресенье

Горковским советом ветеранов проводится большая общественная работа, созданы комиссии по социально-бытовым и жилищным вопросам, по организации культурно-массовой и физкультурно-оздоровительной работе, по военно-патриотическому и нравственному воспитанию.

Первичные ветеранские организации в Шурышкарском районе стали создаваться в начале 90-х годов. И уже в 1994 году насчитывалось 8 первичных ветеранских организаций. Год создания первичных ветеранских организаций, условный, поскольку, по воспоминаниям старожилов, ветеранское движение в районе зародилось раньше, но документов, подтверждающих эти факты, найти не удалось. Мы отталкиваемся от материалов ветеранской конференции 1994 года, где указывается, что совет ветеранов в Горках был создан в 1994 году.

По воспоминаниям старожилов села первым председателем совета ветеранов была Степаненко Валентина Васильевна. Валентина Васильевна работала председателем Горковского сельского совета, вела активную общественную работу, и одним из направлений ее заботы были пенсионеры, поэтому неслучайно именно она создала совет ветеранов в селе.

Официально же Горковская первичная ветеранская организация была создана в феврале 1994 года в составе 7 человек. В 1996 году председателем Горковского совета ветеранов была избрана Попова Нина Калиновна, совет состоял тогда из 9 человек. Вместе с ней работали Соколова Е.Е., Киселев В.Н., Николаева Л.В., Ларионова Г.И., Хорошайло В.М., Коршунова (Москвина) Е.М.

Выступая на отчетно-выборной конференции, Нина Калиновна отмечала большую общественную работу, проводимую советом ветеранов: вечера отдыха пенсионеров, участие в мероприятиях, посвященных Дню Победы, советом ветеранов был создан хор ветеранов и вокальная группа, организована выставка творчества пенсионеров "Умелые руки", проведены конкурсы овощеводов, "Самый оригинальный самовар", "Самый оригинальный букет", "Самая оригинальная заварка чая".

Заместителем Поповой Нины Калиновны была Ларионова Галина Ивановна, она же исполняла обязанности председателя совета ветеранов в отсутствие Нины Калиновны. Выступая на отчетно-выборной конференции ветеранов в 2000 году, Галина Ивановна отмечала, что на территории Горковского сельского совета проживают 250 пенсионеров, 4 участника Великой Отечественной войны, 77 тружеников тыла, 2 блокадника, 2 вдовы погибших участников Великой Отечественной войны. Основными проблемами в жизни пенсионеров села были ремонт жилья, подвозка воды и дров, оформление на инвалидность ветеранов.

Членами совета ветеранов села Горки в разные годы работали Рулев Иван Матвеевич, Попов Владимир Петрович, Николаева Людмила Васильевна. В состав совета ветеранов входили Филиппова Н.Я., Коротких Н.К., Киселев В.Н., Петрачук Р.Н., Венгерских Л.Г., Михальцова Л.Г., Карачева Н.Д., Гок Л.А., Пыстина Л.И., Красикова Г.И.

Председатель Районного совета ветеранов В.В. Конева. Фото предоставлено автором.

Продолжение читайте в следующем номере

Быстрые, сильные, заточенные на победу

В минувшие выходные завершился очередной тур Спартакиады района

Баскетбол: "Движение вверх" по-мужевски

В баскетболе приняли участие шесть команд поселений района, за исключением лопхаринцев и азовчан. По окончании группового этапа досрочно покинули турнир две команды - Питляр и Восяхово, которые разыграли между собой 5-6 места, где вторые оказались сильней. А вот четверка команд, прошедших дальше, сохраняла интригу турнира, так как по уровню игры и исполнительскому мастерству составы были приблизительно равны. В полуфинале Мужи уверенно подтвердили свои высокие амбиции и переиграли Шурышкары, во второй паре Горки не оставили шансов овгортчанам.

Уже который раз на турнирах игра за третье место по зрелищности превосходит финальные встречи, не случилось исключения и в этот раз. Шурышкары - Овгорт уже встречались на групповой стадии, где овгортчане вышли победителями. Но теперь сценарий игры пошел по другому пути. И хотя первые два тайма Овгорт вел в счете, после удаления главного нападающего Андрея Тропина команда снизила давление. А вот шурышкарцы наоборот - воспряли духом, и на морально-волевых качествах за пару минут до финального свистка сократили разрыв до единицы (34:35). На последней минуте за очередной фол овгортчан был назначен штрафной бросок, который в исполнении Сергея Комелькова вывел шурышкарцев вперед. 36:35.

- Основательно готовились командой к играм, хотя состав наш был не самым сильным, - рассказывает игрок из Шурышкар Алексей Кондыгин, - задача была попасть в призеры, и мы ее выполнили, мы очень рады третьему месту, учитывая, каким невероятным образом оно нам досталось.

Финал Мужи - Горки изначально казался непредсказуемым, потому как первый период сложился в пользу Горок с разницей в три очка. Однако далее на дистанции горковчане не смогли сохранить прежний темп игры, и с каждым последующим таймом преимущество хозяев только возрастало. Хотя горковчане имели все возможности сократить разрыв - чего только стоят сольные проходы Ивана Лабича через всю линию обороны. Но баскетбол - командная игра. Мужи - Горки 57:50.

- Не хватило банального: сыгранности и сил, на тренировках мы мало времени уделили отработке защиты, не смогли удержать основных игроков нападения у Мужей, это закономерное поражение. В целом могли выступить

Мужи - Горки: финал сильнейших

Результат Якова Тоярова - 54 толчка и 100 рывков

в разы лучше, но график игр был плотный, кроме того, у нас остались вопросы к судейству, - говорит Иван Лабич. - Сам играю с первого класса, как брат Игорь привел в зал. С первой же попытки добросить мяч до кольца я понял, что это моё и с тех пор занимаюсь. Баскетбол всегда такой разный: сколько бы времени ни играл, всегда найдется что-то новое, то, чего ты ещё не умеешь. Мое главное увлечение, игра, которая мне никогда не надоест.

Сложно сказать, когда команда райцентра по баскетболу последний раз занимала первое место. В прошлом году мужевская сборная стала победителем, но ненадолго - результаты были аннулированы из-за несоответствия регламента. В 2014 году команда последний раз занимала призовое место по баскетболу - тогда они стали третьими.

Гиревой спорт: лопхаринские силачи держат марку

Если бы баскетбольный мяч весил с пудовую гирю, то лопхаринцы обязательно заявились бы на турнир по баскетболу и выиграли бы его тоже! "Историческая родина" силачей гиревого спорта в районе известна каждому - Лопхари, в этом виде остальным участникам остается бороться лишь за вторые и третьи призовые места.

Интерес к гиревому спорту среди зрителей оказался необычайно высоким, свободных мест в зале "Олимпа" было очень немного. Атлеты выступали по два человека одновременно, то и дело между толчками и рывками поглядывали на результаты табло, а зрители дружно поддерживали всех участников.

Увереннее всех на площадке смотрелись лидеры первенства - лопхаринцы, которые догадывались, что первое место от них никуда не уйдет. Три раза в неделю по два часа упорных тренировок - именно так поддерживают форму лопхаринские атлеты, без учета домашней подготовки. Да и вполне логично, что у каждого спортсмена этой команды дома есть свой чугунный инвентарь. Глава поселения Марат Темирбаев также принял участие в составе команды Лопхарей.

- В молодости занимался гирями и сейчас решил возобновить тренировки, - говорит Марат Темирбаев, - и поучаствовал сегодня в составе опытной команды. Яков Тояров, Андрей Мымрин, Сергей Русмиленко, Евгений Нензелов, Галина Плужникова уже давно занимаются гиревым спортом, их стараниями село из года в год сохраняет звание лучших. В обозримом будущем у нас планируется построить новый спорткомплекс - это большой задел для спортивных достижений молодого поколения.

I место - Лопхари
II место - Мужи
III место - Горки

Таковы итоги спортивной недели.

Вениамин Горяев.
Фото автора.

Для предотвращения повторных нарушений

С 18 по 28 февраля 2019 года по ЯНАО и Шурышкарскому району проводится оперативно-профилактическая операция "Наркоман"

Операция проводится в отношении лиц, осужденных за преступления, связанные с незаконным оборотом наркотиков. На учете в ОИН ФКУ "Уголовно-исполнительная инспекция УФСИН России по ЯНАО" состоят 4 условно осужденных за преступления, связанные с незаконным оборотом наркотиков, проживающих на территории Шурышкарского района.

В период проведения спецоперации, ФКУ УИИ совместно с ОМВД России по Шурышкарскому району проводятся проверки по месту жительства, месту работы осужденных. В ходе проверок проводятся профилактические беседы по разъяснению действующего законодательства, разъяснению прав и обязанностей, разъяснению ответственности за нарушения порядка и условий отбывания наказания. Проводятся беседы с родственниками и лицами, положительно влияющими на осужденных. Осужденным, нуждающимся в социальной помощи, выдаются направления в органы социальной защиты населения района.

Важно подчеркнуть, что проведение операции ни в коем случае не нарушает права осужденных, а направлено на профилактику повторной преступности, предотвращение нарушения ими общественного порядка и напоминание, что впервые оступившийся человек имеет право на шанс исправления на свободе, то есть без изоляции от общества, но с определенными условиями, ограничениями и запретами. А если сам осужденный не примет меры к своему исправлению, то тогда действительно необходимо ужесточать меру наказания.

В ходе спецоперации с осужденными организован просмотр видеоматериала "Стоп наркотики", у осужденных взяты пробы на предмет выявления употребления наркотических средств, осужденным, имеющим обязанность пройти обследования, выданы направления, а в случае необходимости эти лица будут проходить курс лечения от наркомании.

Старший инспектор ОИН ФКУ УИИ УФСИН России по ЯНАО лейтенант внутренней службы Ю.В.Спиридонов.

Под особым контролем - самоходная техника

С 25 февраля в районе и округе проводится профилактическая операция "Снегоход"

Межведомственная профилактическая операция проводится с 25 февраля по 1 мая. В ходе проведения операции первоочередное внимание будет уделено соблюдению собственниками транспортных средств, таких, как: мотосани, мотонарты, снегоходы, снегоболотоходы и т.п., правил государственной регистрации тракторов, самоходных дорожно-строительных и иных машин и прицепов к ним органами государственного надзора за техническим состоянием самоходных машин и других видов техники в Российской Федерации. Также будет проверяться соответствие машин (агрегатов) регистрационным данным, соответствие технического состояния машин установленным нормативам. Под особым контролем - наличие необходимых документов: удостоверение тракториста-машиниста (тракториста) соответствующих категорий, свидетельство о регистрации машины, путевой лист (для водителей машин юридических лиц и индивидуальных предпринимателей), документ о прохождении технического осмотра, государственный регистрационный знак, полис обязательного страхования гражданской ответственности владельцев транспортных средств (в случае если обязанность по страхованию гражданской ответственности владельцев транспортных средств распространяется на эти транспортные средства).

Служба по надзору за техническим состоянием самоходных машин и других видов техники ЯНАО.

Новые МФЦ

В этом году в округе откроют 11 новых многофункциональных центров, в том числе в Овгорте и Горках. Как сообщила первый заместитель директора ГУ ЯНАО "МФЦ" Евгения Гордиенко, для тех населенных пунктов, где нет стационарных офисов учреждения, будет организовано выездное обслуживание.

Карантин

В связи с участившимися случаями простудных заболеваний на территории ЯНАО запрещено проведение массовых мероприятий в закрытых помещениях до особого распоряжения.

Связывая сёла

С 2019 года позвонить из населенных пунктов Шурышкарского района на все стационарные телефоны Ямала теперь можно бесплатно: "Ростелеком" обнулил стоимость внутризоновых звонков с таксофонов.

Таксофоны на территории района были смонтированы и введены в эксплуатацию еще в 2006 году. Всего у нас работают 27 таксофонов: два аппарата установлены в селе Азовы, по одному таксофону действует в следующих населённых пунктах: Новый Киеват, Восяхово, Лопхари, Горки, Питляр, Сангымгорт, Шурышкары, Мужи, Оволынгорт, Овгорт, Нымвожгорт, Усть-Войкары, Казым-Мыс, Хощгорт, Тильтим, Пословы, Анжигорт, Унсельгорт, Вершина-Войкары, Ямгорт, Ханты-Мужи, Ишвары, Карвожгорт, Евригорт и Лохпотгорт.

Как нам сообщили в пресс-службе компании, за прошлый год жители Шурышкарского района "наговорили" 12 353 минуты, из них большинство, 8 053 минуты, - входящие вызовы.

Защита поголовья

На Ямале началась весенняя вакцинация северных оленей против сибирской язвы. В 2019 году в округе запланировано привить более полумиллиона голов северных оленей. Началась весенняя вакцинация с Шурышкарского района: в МСП "Мужевское" уже получили прививку без малого 1 900 оленей. До конца марта масштабная кампания пройдёт во всех районах округа.

Элина Витязева.

Поздравляем!

Срочников ДМБ
с Днём Вооруженных сил Советской армии и Военно-Морского флота СССР!
Желаю счастья, здоровья, успехов в боевой и политической учебе.
ДМБ 1976.

С 30-летием вывода советских войск из Афганистана участника афганских боевых действий, любимого мужа Алексея Филипповича Конева.
Следуя присяге, он достойно исполнил воинский долг в боевых условиях. Гордимся тобой!
Жена Ольга.

Сына Дмитрия - призывника Российской Армии, сына Егора и их отца, Алексея Филипповича Конева, участника боевых действий в Афганистане, с Днём Российской Армии!
Любящая вас мама и жена.

Принимаем заказы на доставку стройматериалов по зимнику: пиломатериалы, цемент, блоки и т.д. Тел.: 89048842095, 89222525006.

* * * * *

Продам частный дом 116 кв.м. в с.Горки, гараж, баня, все в капитальном исполнении. Тел. 89088644952.

* * * * *

Продам квартиру 92 кв.м. в с.Лопхари. Тел. 89048741011.

* * * * *

Продам или сдам в аренду магазин "Лариса", расположенный по адресу: Мужи, ул.Уральская, 8а, район хлебопекарни рыбкоопа.

Продам холодильное оборудование. Тел. 89088627156.

* * * * *

Продам лодку "Казанка 5м2" с мотором "Хонда-40". Тел. 89519851698.

* * * * *

Открылся магазин в с.Мужи "В мире цветов" (в здании "Ростелекома"). На выбор живые цветы. В наличии есть подарочные коробки, открытки, емкости для рассады и многое другое. Тел. 89088608286.

* * * * *

Продам лодочный мотор "Сузуки-30" четырехтактный японец, ручной. Цена 150 тыс. руб. Тел. 89519859422.

* * * * *

22-23 февраля в магазине "Огонек" выставка-продажа ювелирных изделий.

* * * * *

В судебный участок Шурышкарского судебного района ЯНАО на период временного отсутствия основного работника на должность консультанта мирового судьи требуется сотрудник с высшим юридическим образованием.

По вопросу трудоустройства обращаться по тел.: 2-21-91, 2-20-40, а также в судебный участок Шурышкарского судебного района по адресу: с.Мужи, ул.Уральская, д.16а (понедельник - пятница с 8:30 до 18:00, перерыв на обед с 12:30 до 14:00).

* * * * *

Продается двухкомнатная благоустроенная квартира 54 кв.м. после ремонта в г.Тюмени в районе Дома Обороны. Хорошая транспортная развязка, недалеко Строительная Академия, Сельхозинститут. Дом 2003 года постройки, частично меблирована. 10 этаж, есть лифт, тихие соседи. Возможно по ипотеке, рассрочка платежа. Тел. 89088638096.

* * * * *

Продается трехкомнатная благоустроенная квартира в брусовом пятиквартирном доме, 2 этаж, 77,7 кв.м. Цена 3 300 000, торг уместен. Тел. 89519824775.

* * * * *

Объединение по экономическому развитию коренных малочисленных народов Севера Ямало-Ненецкого автономного округа проводит семинар с представителями малых форм хозяйствования, общин коренных малочисленных народов Севера, а также с лицами из числа коренных малочисленных народов Севера, желающих открыть собственное дело (общину, ООО, ИП, КФХ) на территории муниципального образования в с. Мужи 27 февраля 2019 года. Начало занятий в 9.00 часов.

По всем вопросам обращаться в Управление по вопросам сельского хозяйства и делам народов Севера Администрации муниципального образования Шурышкарский район по телефону 2-12-21.

* * * * *

Администрация муниципального образования Мужевское информирует, что приём документов для участия в конкурсе на замещение вакантной должности муниципальной службы - начальник отдела по вопросам жизнеобеспечения продлён до 7 марта 2019 года. Объявление и вся информация о порядке проведения конкурса размещена на официальном сайте муниципального образования Мужевское в сети «Интернет». Телефон для справок: 8 (34994) 2-23-68.

* * * * *

Продается в с.Горки благоустроенная однокомнатная квартира 57 кв.м. Полностью меблированная. Документы готовы, можно под программу. Тел. 89519834950.

Администрация МО Овгортское выражает искренние соболезнования всем родным и близким по поводу безвременного ухода из жизни мамы, сестры Макаровой Светланы Николаевны.

внимание, конкурсы!

"Лучше мамы нет на свете!"

"Северная панорама" объявляет о начале конкурса детских творческих работ

Конкурс посвящается самому светлому весеннему празднику - 8 Марта! Какой подарок к этому дню может быть теплее для женщины, чем цветы? Конечно же, комплименты любимых деток. В стихах или прозе, нарисованные на бумаге или выраженные в фотографии - они ни за что не останутся без внимания!

Победителей ждут призы! Кроме того, имена победителей и призеров, а также лучшие творческие работы будут опубликованы в газете "Северная панорама" и на ее страницах в социальных сетях.

Присылайте рисунки и сочинения детей о любимых мамах и не забудьте указать Ф.И.О. и возраст автора, а также телефон родителя или законного представителя, чтобы мы могли связаться с вами в случае, если конкурсная работа займет призовое место. Ждем конкурсные работы до 5 марта по адресу редакции: с.Мужи, ул.Ленина, д.7, тел.21-162 или на почту spmuji@mail.ru.

Общественно-политическая газета "Северная панорама".

"Здравствуй, весна!"

Дом-музей "Коми изба" проводит конкурс чтецов, посвященный весне, красоте и женщине

17 марта в 15:00 состоится конкурс чтецов, уже сейчас участникам конкурса предлагается выбрать и подготовить литературное произведение. Поэтические отрывки и стихотворения читаются на русском языке. В ходе конкурсных состязаний могут использоваться отрывки из предлагаемых организатором произведений российских авторов. Длительность выступления каждого участника - до 5 минут. Во время выступления могут быть использованы национальные костюмы. Каждый участник конкурса выступает самостоятельно и не может прибегать во время выступления к помощи других лиц.

Участие в конкурсе могут принять как взрослые, так и дети. Победители будут определяться по трем возрастным категориям: учащиеся 5-8 классов, 9-11 классов и взрослые. Жюри будет оценивать применение средств выразительного чтения: логических ударений, интонирования, темпа, тембра, эмоционально-экспрессивной окрашенности выступления для реализации художественного замысла автора. Награждение по итогам конкурса состоится в день проведения состязания.

Заявки на конкурс принимаются до 10 марта по адресу: с. Мужи, ул. Истомина, 7б или по телефону: 21-455.

Филиал Шурышкарского музейного комплекса им. Г. С. Пузырёва Дом-музей "Коми изба".

О солдате болит сердце матери

Много лет на территории района работает Комитет солдатских матерей, председателем его со дня основания является Галина Утробина

- Комитет создан для своевременного реагирования на жалобы военнослужащих по призыву, оказания им консультативной и методической помощи, решения проблем во время несения службы, оказания помощи семьям солдат, - рассказывает Галина Викторовна.

За годы работы местного отделения Комитета сделано немало. Чаще всего приходится оказывать помощь при возвращении солдат домой. Возникает путаница с билетами и выданными на дорогу деньгами, случается, что солдат принимает решение ехать по иному маршруту, чем было предписано в ВПД - воинских перевозочных документах.

Члены Комитета солдатских матерей и председатель Галина Утробина (на фото шестая справа) в День призывника, 2017 год

- В позапрошлом году нам довелось оказывать помощь при разрешении ситуации, когда в ВПД у солдата-срочника был один маршрут, а он решил "срезать", полетел по другому пути, - говорит Галина Утробина. - В прошлом году, горковский парень ехал домой в отпуск и "застрял" в Салехарде - созванивались, высылали ему деньги. Было обращение от солдата, который попал в больницу, но должного лечения не получал. Помогали срочнику, в семье которого родился второй ребёнок, с возвращением домой. Часто от родителей поступают звонки, что их сыновья долгое время не выходят на связь. Обычно, когда я звоню в воинскую часть и представляюсь как председатель районного Комитета солдатских матерей - мне стараются помочь и всячески посодействовать.

Сегодня в местное отделение Комитета, помимо председателя, входят Марина Конева и Ольга Белова. Их силами ведётся виртуальный "Дембельский альбом". В 2016 году женщины проводили акцию "Посылка солдату". Тогда в воинские части по всей России было отправлено более тридцати посылок для шурышкарских солдат с бритвенными принадлежностями, зубными пастами и щетками, мылом, носками. Не забыли положить сладости, сушки, шоколад, сгущенку, письменные принадлежности. Первыми в адресном списке были солдаты из числа сирот, неполных и малообеспеченных семей. Для солдат каждый "привет" из дома - в радость!

Шесть лет назад Галина Викторовна и глава района Андрей Головин посещали 28-ю мотострелковую дивизию воинской части № 61423 города Екатеринбург. Гости встретились с ребятами из Шурышкарского района, которые проходили там службу, посмотрели, как живут и чем питаются солдаты.

- Так сложилось, что я бывала во многих воинских частях, - рассказывает Галина Викторовна. - Это и город Елань Волгоградской области, Нижний Новгород, Вологда. Не всегда условия проживания и службы солдат, их питание и состояние здоровья можно было назвать хорошим. Потому в первые годы существования нашей организации поступало много звонков и просьб о помощи. Сейчас обращений намного меньше - вероятнее всего это связано с улучшением условий проживания и несения службы в российских воинских частях. В последнее время поступают звонки из других регионов и даже стран - совсем недавно ко мне обратилась сестра солдата из Белоруссии. Объясняю им, что местные отделения Комитета солдатских матерей есть и в их регионах. За время работы ни одно из обращений не осталось нерешённым.

Проблемы, связанные с нарушением уставных отношений, Комитету, к счастью, решать не приходилось.

Галина Викторовна и члены Комитета стараются присутствовать на каждой встрече с призывниками. Они не только рассказывают о существовании своей общественной организации, но и передают ребятам свои контакты, по которым те могут обратиться в любое время.

- Делаем для призывников памятки со всеми нашими координатами, - рассказывают в Комитете. - Раньше "на дорогу" дарили ребятам горсть мужевской земли, иконки.

Сейчас в планах у солдатских матерей реализовать собственный проект. На базе школ района женщины хотят организовать клуб "Допризывник", на занятиях которого юношам бы рассказывали о тонкостях прохождения воинской службы, передавали необходимые знания. Вполне вероятно, что с расформированием Военного комиссариата Шурышкарского района, когда актуальность подобных клубов значительно возросла, они будут организованы во всех поселениях.

Валентина Никитина.
Фото из архива "СП".

МБУ общественно-политическая газета "Северная панорама"
Учредитель - администрация МО Шурышкарский район (п.Мужи, ул.Советская, 41).
Издатель - МБУ ОПГ "Северная панорама" (п.Мужи, ул.Ленина, 7).
Газета зарегистрирована Управлением Федеральной службы по надзору в сфере связи, информационных технологий и массовых коммуникаций по Тюменской области, Ханты-Мансийскому автономному округу - Югре и Ямало-Ненецкому автономному округу.
Свидетельство о регистрации ПИ № ТУ 72-01224 от 16 марта 2015 г.
Индекс 54344.
Адрес редакции: 629640, Тюменская область, Ямало-Ненецкий автономный округ, Шурышкарский район, п.Мужи, ул. Ленина, 7
Контактные тел.: 21-250 (факс) - гл.редактор; 21-162 - зам.редактора; 21-055 - гл.бухгалтер;
E-mail: spmuji@mail.ru
Сайт: спмужи.рф
Главный редактор Рочев Н.Ф.
Вместе с материалами для публикации, просим присылать сведения об авторе: паспортные данные; домашний адрес; ИНН; номер страхового свидетельства. Рукописи не рецензируются и не возвращаются. Грамматической и синтаксической правкой официальных материалов редакция не занимается. Точка зрения редакции может не совпадать с мнением авторов публикаций.
Заявки на размещение поздравлений, объявлений, соболезнований, информаций рекламного и иного характера принимаются не позднее 12 часов каждого четверга.
Газета набрана, свёрстана и отпечатана на электронно-офсетном комплексе редакции "Северная панорама" (п.Мужи, ул.Ленина, 7).
Время подписания номера в печать: по графику - 15.00; фактически - 15.00.
Тираж 1040 экз.
Цена в розницу свободная.